京城日報　朝刊

定價一部金六錢　一箇月金一圓廿錢　郵稅一箇月金十五錢　外國送り郵稅共一箇月金四圓

廣告掲載料　五號十五字詰一行金一圓五十錢　場所指定料（一行毎に）金二十錢以上增

社說　利下げの急務

鮮內各金融機關の預金利下げについては大體各機關ともその必要を認めて賛意を表してゐるので近く決定實施を見るものと期待される。朝鮮における預金利率の改訂は從來內地における利下げの都度これに追隨してゐたのを例とするが、今回の利下げは鮮內各金融機關が獨自の立場で自發的にこれを引下げんとするところに特色があり、それだけ各金融機關の時局認識の徹底を物語るものであるが、實はこの利下げの意圖が今少し早く具體化さるべき性質のものであることを、金融業者のために惜むものである。然し今日と雖も利下げの時期を失したものでは決してなく、その成果は何等減殺されるものではないが、[illegible]早ければ早いほどその意義が大きいものであることは當然であらう。今回の利下げが內地の預金金利との比較においてその必要が認められ、又甲乙兩銀行の利鞘修正、近く公布される國民貯蓄組合令に對應すべき各金融機關の金利調整の必要がその動機、理由となつてゐることは見逃せぬところであるが、これ[illegible]の金利調整問題は[illegible]下げの內容をなすも[illegible]はいへ、むしろ第二[illegible]るもので、利下げ[illegible]は各金融機關の資金コ[illegible]下による公債の消化と[illegible]ての利下げ問題が宗部的議論に[illegible]と當然である。從つ[illegible]在自由を覆してゐるとはこの第一義的利下げの目的よりも、第二義的派生問題をより重大視してゐる左證とも考へられる。果して然らばこれは聊か本末を顛倒せる考へ方であつて、各金融機關が各々その立場を固執し過ぎる嫌ひなしとせず、この點金融人の舊體制的營利主義の殘滓が何程か未だ存在してゐるのではないかとさへ疑はれる。朝鮮の金融界としてはこの際、まづ公債の消化を一段と促進すべきことに心構への力點を置くべきであつて、しかもこの公債の消化率が內地のそれに比し如何に貧弱なものであるかといふことを自ら省みる要があらう。この公債の消化を促進するためには各金融機關の資金コストが如何に高過ぎるものであるかは金融機關が最もよく知つてゐるはずであり、從つて金利の引下げが朝鮮として絕對に必要であることも當然に金融人の意識してゐるはずのものである。我々はこのわかり切つた利下論を繰返したくないのであるが、最近この利下げの派生的小論にのみ捉はれて、その本來の目的を忘れたのではないかとさへ思はれる議論があつて、利下げの實行が徒らに遷延してゐることに特に注意を促して置くものである。

正シイ眼鏡　京城本町二　大學堂

秋季皇靈祭　宮中の御儀

【東京電話】秋季皇靈祭の廿三日、宮中では皇靈殿ならびに神殿において　天皇陛下御親祭のもとに嚴かなる御儀を行はせられた、この朝高松宮、同妃兩殿下を初め奉り御在京皇族方御參列、近衞首相以下文武顯官など參列、皇靈殿にては三條掌典長以下奉仕し神饌幣物を供し掌典長恭しく御祭文を奏し奉つた、この時午前十時頃くも　天皇陛下には黃櫨染御袍の御束帶も神々しく內陣の御座に御參進、御玉串をとらせ給ひて親しく御拜禮、玉串殿かに御告文を奏せられた、參列の諸員は肅然として恐懼申上げたが御親拜終つて入御次いで皇后陛下御代拜あらせられ皇太后陛下の御代拜を渡邊宮務官が奉仕し皇族方御拜禮、諸員の拜禮あつて御儀を終へさせられた、ついで神殿にても御同樣御祭典あらせられたが、神殿にては東遊の儀を行はせられ神靈を御慰め遊ばされた

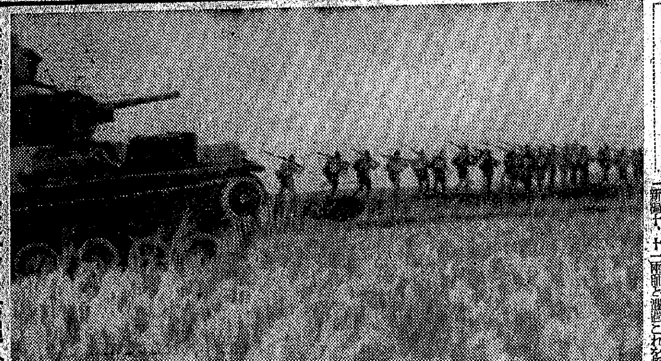

鐵牛とともに敗敵を急追する北野部隊の精鋭＝電送

湖南作戰

覆面脫いだ快速各部隊　友軍と平江に殺到

大包圍網完成、一大殲滅戰へ

【湖南前線〇〇二十三日同盟】去る十九日未明友軍各部隊と相呼應して一齊に新牆河上流楊林街附近に敵前渡河を決行、敵二十ケ師の大部隊に對し追擊戰を展開南下中であつた覆面の重松、龜川、佐伯、白井、森川の各部隊は二十三日午前十時早くも平江西北方二十八キロの汨水を望む江口附近に先遣後藤部隊の進出するや突如覆面をかなぐり捨て一氣に平江攻略の氣勢を示しつつあり平江西南方よりする友軍部隊と協力して一大包圍網を完成した

ゆくゆく頑敵擊滅　敵陣營、今や支離滅裂

【湖南前線〇〇二十三日同盟】覆面の重松、古山、後藤などの精鋭諸部隊が突如平江西北方地區に出現したため同方面の敵軍は今や大混亂に陷りつゝある

即ちこれら覆面各部隊は去る九月九日楊林附近に集結を完了するや友軍部隊による大雲山（楊林街東方十キロ）攻擊戰に呼應し十一日まづ重松部隊が白羊田方面に行動を起し同夕城北地區において敵五十八軍に屬する新編第十、十一兩師と激戰これを擊破した、一方龜川、仁村、白井、森川の各部隊も十三日早朝一齊に汨羅江の線に向け南進を開始、小癩にも新牆河を渡り反擊して來た敵第四軍第五十九、百二、第二十七軍陳下第六十各師の敵と隨所に壯烈な遭遇戰を展開しつゝ十四日正午には早くも楊林街附近を確保した、この

電擊的猛攻に狼狽した敵は新編十、十一兩師をして激しい逆襲を試み側面より攻擊を續け來つたが、却つてわが軍の好餌となつて徒らに屍の山を築き十七日までに遺棄死體だけでも一千餘に達し、さらに敵左方よりする原田、荒木などの各部隊の猛擊と相俟つて十、十一兩師を完全に殲滅した

かくて十八日午前十時敵の要衝楊林街を攻略、引續き南進を續け第二線陣地に據つて頑強に抵抗する第五十九、百二、六十各師および第十軍陳下百卅三、百卅四各師ならびに瀏陽方面より北進する第廿六軍陳下四十四、卅二、四十一各師、第四軍、第卅七軍に屬する五十九、九十、百二、百四十、六十、九十五、十[illegible]本營關王廟（楊林街西南廿キロ）を、廿日には太平嶺（關王廟南方八十キロ）を確保したのち突如十九日餘を左方に轉じ萬陽山系の峻嶮[illegible]各師總兵力廿ケ師の敵が正面或は左側面より死物狂ひの反擊を繰返し來れるに對し、これを反復擊攘しつゝ十九日早朝には敵第四軍の本營[illegible]

壯烈果敢なる山岳戰を展開　二十三日早曉には遂に覆面をかなぐり捨て汨水南岸の友軍部隊に呼應し殲滅包圍の態勢を完成した、かくて敵が長沙防衞の側牆陣としてその所謂楊林部隊を擁りすぐり萬陽山系の天嶮によつて小癩にもわが進擊を側背より牽制せんとせる企圖は完全に粉碎、二十ケ師の敵は致命的打擊をうけて今や同方面の敵軍は全く支離滅裂の狀態にある

新牆河戰　戰果甚大

【汨水南岸〇〇二十三日同盟】廿二日平江西北方から汨水を渡河した野松、龜川、佐伯、白井、鶴澤、森川の諸部隊が新牆河渡河前の序戰以來廿二日までに遭遇した敵は廿ケ師十餘萬に及び目下判明せる戰果のみでも第五十八軍に屬する新編第十、十一兩師および[illegible]

香港政廳、法幣引出禁止

【香港二十三日同盟】香港政廳は二十二日香港各銀行に通達を發し今後香港における如何なる銀行に付てもその法幣勘定の同市よりの引出しを禁止する旨命じた、右引出禁止は法幣ノートによるも上海向けの小切手によるも禁止する、ただ重慶政權治下の地方に向けた家族送金および香港在住者にあてた小切手のみは許可される

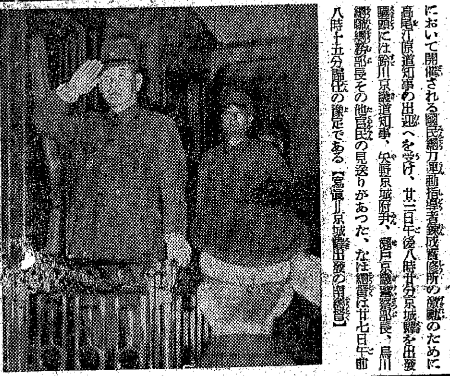

南總督さく夜外金剛へ

南總督は江原道の外金剛において開催される國民總力運動指導者鍊成修鍊所の開所式臨席のため、廿三日午後八時廿分京城驛を出發、驛頭には鈴川京畿道知事、矢野京城府尹、瀨戶京畿道警察部長、鳥川總督府總務部長その他官民の見送りがあつた、なほ總督は廿七日午前八時十五分歸任の豫定である【寫眞＝京城驛頭の南總督】

歸義を攻略

【神鼎山廿二日同盟】廿一日朝汨水を新市下流の地點から渡河した小浦、堀田、永野の各部隊は汨水の水流に沿つて西進、所在の敵を擊破しつゝ廿二日早朝新市とともに汨水南岸の敵の二大據點の一つ歸義を攻略、引續き敗敵を追つて西進を續け午前十時歸義西南方五キロの大同浦附近において再度頑強なる陣地に據る第四軍に屬する五十八、百二兩師を[illegible]潰滅、敵の遺棄死體は四千を上り鹵獲せる武器彈藥は莫大な數字に上つてゐる

神鼎山に高し日章旗

敵第九戰區の心臟部潰ゆ

【神鼎山廿二日同盟】廿二日未明立ちこむる濃霧に乘じ壯烈な汨水敵前渡河を敢行せるわが杏、小浦、鶴澤、森田、木村の各部隊は渡河後直ちに一帶の陣地に據る敵第九十五師の主力を粉碎して南進を開始、左翼に向つてそれぞれ二十二日午後六時を期して一齊に猛攻を開始し一戰また一戰敵陣を屠りつゝ激戰を交へ、二十三日正午遂に神鼎山の堅壘突破に成功し、杏、森田部隊は廿三日正午敵の右翼據點たる汨江口（新市南方十五キロ）を占領、鶴澤部隊は同時刻神鼎山の山頂高く日章旗を翻へし、村井の各部隊は神鼎山西麓を迂回して敗敵の退路を遮斷し殲滅戰を展開中である、かくて敵第九戰區の心臟部ともいふべき神鼎山の要嶮もわが猛攻の前に脆くも潰えた

長沙累卵の危機

わが精鋭、鐵桶の包圍

【〇〇前線基地廿三日同盟】一擧にして新牆河の第一線を突破され續いて汨水ラインも脆くも崩壞された敵は最早戰軍が汨水東西の線において死守作戰を企圖し一時その進攻を阻止されるや、これを逐次中止と謀略したが、續々援軍を補充、新牆附近より長沙防衞の要衝金井および平江を結ぶ東西陣地を强化補強、これに四ケ軍十二ケ師を配備、わが進攻を阻止すべく企圖しつつあり、その第一線には湘陰附近に百九十七師、粵漢線東西地區に九十九、九十二師および九十五師、昌口南方の山嶽地帶に百四十師、金井附近の山嶽地帶に百四十師を配備、また第九戰區司令長官薛岳はこの陣地を長沙最後の防衞たのみとして部下督勵に狂奔してゐるが、わが精鋭の鐵桶の如き包圍、猛攻に今や第九戰區司令部の所在地長沙も累卵の危機に瀕してゐる

金井の制壓目睫

汨水渡河一番乘り部隊猛進

【湖南〇〇部隊二十三日同盟】汨水を敵前渡河一番乘りの武勲を樹てた明吳如輔進汨水に沿ひ東進を開始したが有馬、竹原の各部隊は高瀨、平盛、友成、高森、有馬、蒲田、磐石州よりそれぞれ南下、われに應戰すべく金井より北上し來れる敵二十六軍三十二師と遭遇しこれを擊破して三角塘（平江西南十キロ）に迫つた、一方有馬、友成、高林の各部隊は敵二十六軍の主力を甕江市附近に擊破して二十三日午後五時同地南方一キロの金家山を占領、二十三日朝來、原田、三好、中井の諸部隊と糾力、潰走する敵大部隊に對し壯烈なる軌道戰を展開、逐次これを南方に壓迫しつゝあり敵軍要據點金井（長沙東北四十五キロ）の制壓も目睫の間に迫つた

五行知識　ヒトラーの智慧袋

錯綜した國際情勢に處して卓越した戰略により自ら世界新秩序建設の歷史を創造してゆく獨總統ヒトラーは世界の智慧者だが彼の智慧袋にはどんな人の陰の智慧袋がゐることがいま世界の話題となつてゐる。この陰の人こそはハウスフォーア陸軍少將で、例の『我が鬪爭』の思想的背景にも大きな役割を果してゐる人物。少將は今から卅年前の一九〇八年に尉官武官として來朝、青年士官だつた彼は四ケ年を靜岡聯隊で送つた、この間組織的に日本民族、日本歷史から日本國體を研究したもので、この成果がヒトラーの民族と一國家一黨制に織り込まれたものといふ、彼の著書には太平洋の地勢學、西南アジヤデルタ地帶の研究などがある。反猶主義國家群ではヒトラーを誹謗する手段として眼近のハ少將攻擊を試み種々牽制的な謀略を講じてゐる（けふの解說は朝鮮軍報道部嘱託富田澤吉之助氏）

英、泰包圍陣を增强

【バンコック二十二日同盟】イギリスの泰國包圍態勢はその後も益々積極的に增強されをり飛行場の急設及び防禦施設の構築を盛んに行ふとともにマレー、ビルマの兵力を逐次增加しつつあるといはれる、又飛行機の數もシンガポールを中心にマレー全域に四百乃至五百台が配備され一時より百乃至二百台增加、又ビルマには九百台の飛行機が各飛行場に待機してゐるが、特に注目すべきは從來僅少だつた防禦訓練が最近組織化され本格的防禦演習に勵つて來たことである。さらにこれに呼應して重慶方面においてもシンガポール、ビルマ、ラングーンを中心として頻繁な活動を開始しこれ等の重慶側情報は泰國內一部方面で反日思想の傾向が現れて來たことは見逃し得ないなほ消息に通じた情報によればマレー內の兵力配備狀況は次の通りコタバル地區五千乃至一萬、ピナン地區二萬乃至四萬、プノントー海岸地區約一萬、シンガポール地區二萬乃至二萬五千、南西部海岸地區約一萬

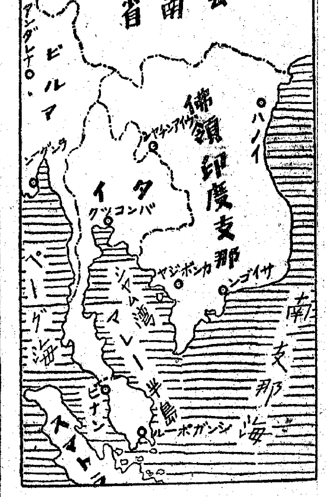

四邑地方要地悉く掌中

陸海協力、南支に威力

【南支〇〇前線廿三日同盟】靑作戰と密接なる協力下に午後二時四邑南方地區より進擊した松崎、本庄、高田、岡村、西良、松崎の諸部隊は二十二日夜半、鶴山河の敵前渡河に見事成功、殘敵を急追して二十三日早朝四時二十分鶴山市城の要衝鶴水口を完全に占領した、また南方海岸より上陸、台山を攻略した柳、中村、松崎、大倉、關等各部隊の一部は廿三日午前十一時新會を相次いで占領、かくてこれら諸部隊は南鶴河上流地區に陸海部隊の活躍と相俟つてすでに四邑地方における水陸交通の諸要所を悉く掌中に收めた【南支〇〇前線にて廿三日同盟】今次四邑地方の作戰における二十三日正午までに判明せる戰果左の通り

一、捕虜兵力、第百五十六師を中心に、一部治安隊、自衞隊に屬するものを含む一萬
二、敵に與へたる損害
（イ）遺棄死體、確認せるもの二千三百六十九、推定約二千
（ロ）捕虜、百二十四
三、鹵獲品、重輕機、小銃合せて約八百その他兵器彈藥など多數
四、わが方の損害、戰死二十一、戰傷四十一

駐滿洪國公使　新京に着任

【新京廿三日同盟】新任ハンガリー駐滿公使ニコラス・ヴエークンタス氏は廿二日午後八時十五分新京に着任した、同公使は廿四日午前十時四十分宮殿に參內　皇帝陛下に謁を賜ひ信任狀ならびに前公使の解任狀を奉呈する

全支總領事會議　第一日

【南京廿二日同盟】全支總領事會議は廿二日午前九時より大使館において開催、大使館より本多大使をはじめ日高公使、中村參事官以下關係官、在北京土田參事官、在滿大使館分室一等書記官、本省より太田第一課長ならびに堀內上海總領事以下各總領事及び各總領事代理等出席、豐田外相訓示代讀、本多大使の訓示に次いで各總領事の現下地事情報告あり、午後六時半第一日の日程を終つた、第二日の廿三日は土田參事官、好富一等書記官の報告後協議を行ひ、廿四日は興亞院連絡部長官の合同會議を開催、陸海軍當局者より關係事項の講演を聽き全日程を終る豫定である

愈よ露都三國會談

【ニューヨーク二十二日同盟】英米のソ聯特派使節團のソ聯到着については到着の事實以外詳しい發表はないが、一行は北方コースをとり白海方面より入港したものと推測されてゐる、しかして三國會談開催地はモスコー圏內またはその附近都市と信ぜられ協議の主なる題目としては
一、アメリカの對英援助物資の對ソ振替への具體案
一、英ソ物資の交流およびその代金決濟に關する細目取決め
一、物資輸送路に關する細目取極め殊に三國の對日關係の再檢討
などが含まれるものと觀測されてゐる

米船又擊沈

【ワシントン廿二日同盟】米國務省は米國政府所有物船（パナマ船籍登錄）ピンクスター號が十九日アイスランド附近航行中沈められた旨廿二日發表した、但し沈沒の事情については發表されない

東西南北

[illegible]目に血を滴らせる例のくるみはますく大流行、この頃は[illegible]宮府學務課長さんへがとりくとりくやり出した、〃古いですね〃と近づくと『何かね』と一言ありげにうそぶいて唯にやりくしてゐる、それでもたまりかねたのか筆に口を開いて『これは君、くるみとは違ふよ』なる程くるみよりうんと小粒で味がある、支那臭くなく日本的だ、『然だよ、廢物利用だよ、澁いよ―やがて桃太郎が生れるよ』は却々いい【寫眞＝宮野學務課長】

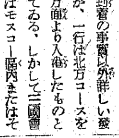

ボリス三世　ヒ總統本營を訪問か

【ニューヨーク二十二日同盟】ブルガリア國王ボリス三世がドイツの對近東作戰と關聯してヒトラー總統を東部戰線の總統本營に訪問するとの說が傳へられてゐたが、二十二日N・B・Cが傍受したB・P・C放送によればボリス三世はヒトラー總統と會見のためソフイア發目下東部戰線への途中にあると

避難者は國賊扱ひ　市民權を剝奪

モスコー市　市民に布告

【モスコー二十二日同盟】モスコー市當局は二十二日戰爭以來今日まで他の地方へ避難した市民は將來の布告あるまでモスコー歸還を禁止する旨發令するとともに、右禁止を犯して歸還する避難民には食糧切符を交付せぬ旨布告した、一方國民軍司令官も避難民の國民軍編入を禁ずる旨發令した

他山の石　難波中佐語る

【東京電話】『モスコーを捨てて逃げ出した市民は二度同市に歸る權利を認めない』とソ聯當局は[illegible]が、特にレニングラード防衞に軍隊とならんで強力な防衞陣を構築してゐるのは市民である、モスコーも同樣軍の背後につれてレニングラード以上の市民の抵抗が豫想されるが、この度の命令によりソ軍はいよいよ軍民一體となりモスコー死守の決意を固めたのである、これについて陸軍報道部の難波中佐は次の通り語つた

かういふことはソ聯當局でも前から考へてゐたことに違ひないが、それについてどれ位徹底してゐたかは疑問だ、イギリスではドイツ機の空襲に對しては市民の避難も認めてゐたし、更にロンドンに近づくやうな場合は今度のモスコー市民同樣に一歩も外へ出さない方針で準備中のやうだし、ドイツの方でも準備は相當進んでゐるらしい、ただソ聯は

國內宣傳が可成り徹底してゐるので現在の攻勢に[illegible]ドイツは[illegible]市民の中には政府の命令がなくても自分の土地の防衞に進んで起つものが多いだらうから今度の命令でモスコー市民の防衞力は一層強くなつたと見られる

若し日本の都市が敵の脅威に曝されたと假定してみると[illegible]避難させるのは結構だが、實際はそのために動ける必要なものの多數をとの避難者の整理輸送に當らせなければならないので非常な人的消耗になる、[illegible]

敵に怯えて逃げ出すやうなものは市民權など認めるべきでない、[illegible]な一緒に死守の覺悟でやらねばならない、モスコーの例は以て他山の石とすべきだらう

ソ聯發表戰況

【モスコー二十二日同盟】ソ聯情報局二十二日夜發表＝
一、赤軍は二十二日も全戰線にわたつて激戰を展開した
一、ソ聯空軍は二十日ドイツ機七十台を擊墜した　しかしてその內譯は空中戰によるもの二十八、空軍基地で地上擊破せるもの七十二台でこれに對しソ聯の損害は二十一台に過ぎない

伊海軍ジブラルタル港奇襲

港內の軍需船四隻擊沈

【ローマ特電廿二日發】イタリー大本營は廿二日ジブラルタル港におけるイタリー海軍艦艇の奇襲に關する戰果を發表した[illegible]伊海軍特殊攻擊隊は廿日ジブラルタル港內に侵入し[illegible]油槽船二隻を含む軍需品積載の英國船四隻を擊沈した[illegible]【ローマ二十二日同盟】イタリー大本營は[illegible]ストロングホールド號[illegible]英船[illegible]油槽船一隻、六百トン級油槽船一隻[illegible]

獨潛水艦隊　大西洋に活躍

【ベルリン二十二日同盟】獨軍司令部發表＝ドイツ潛水艦隊は二十一日大西洋上においてイギリス護送船團に[illegible]八萬二千二百トン[illegible]

胃腸病・肺・肋膜に　中島の　鬼勇　征露丸　全國著名藥店百貨店にあり　本舖　大阪天王寺區下寺町四丁目　中島佐一藥房

主婦之友　型紙叢書　最新刊
エプロンの型紙　婦人用　子供用
全部實物大！
戰時生活に實用經濟と大好評　可愛い赤ちやんの產着から、婦人用ハンカチで作れる幼兒用エプロン等の新型が、有布を利用して誰方にも簡單に作れます。
一冊（どれでも）五十錢（送料一冊九錢・二冊十錢）
▲赤ちやん衣類一切の型紙
▲運動靴と地下足袋の型紙
▲婦人用男子用もんぺの型紙
▲足袋と足袋カバーの型紙
▲婦人用下着と下穿の型紙
▲男子用下着と下穿の型紙
▲子供用下着と下穿の型紙
◎赤ちやんの涎掛　◎子供用エプロン　◎婦人用エプロン　◎洋服用エプロン　◎婦人用割烹着
主婦之友社　東京神田・振替東京一八〇

コドモのねびえかぜに　オイン

科學した貯蓄
貯蓄組合が斡旋される貯蓄として、確實有利な利益配當の樂しみがあり、其他數々の奉仕條項を備へ萬一の場合を保證する弊社の新種保險こそは最も科學的な貯蓄方法なりと認められ、今や全國各地の進步的組合の御用命を得て居ります（說明書贈呈）
安田生命　本社　東京・日本橋

精力強進劑　參茸トニク

よい國、よい品　よい生活　お家庭も臨戰態勢へ……。
蛇の目ミシン　京城府本町二丁目　帝國ミシン株式會社・直營店京城各地

工場教育家に急告!!
工場教科書　昭和十七年度用
來年度教科書御採用の向は九月廿五日迄に必ず採用豫定數を御通報乞ふ
全國主要工場より採用申込殺到　只今申込受付中！
最新刊
本學會編　工業大意　¥1.20　〒.14
本學會編　選鑛學　¥1.60　〒.14
隅田生吉著　公民講話　上¥.55　下¥.80　〒各.14
好評各種學科
工業初等物理　¥.80　〒.14
工業初等化學　¥.80　〒.14
工業初等英語　¥.80　〒.14
工業初等數學　¥.80　〒.14
用紙使用の統制が益々強化されますので、來年度の教科書は採用豫定通報書を出していただき、それを關係當局へ提出し準備するとになりました此際御通知なき向に對しては用紙入手困難のため、來年度の御註文に應じ兼ねるかも知れませんから、御手數乍ら至急通報願ひます
～目錄進呈～
大日本工業學會　東京神田一ツ橋　教育會館內　振替東京六一八〇　電話九段四七〇

内外情勢の新展開 (時局特輯)

國民政府の育成
……共榮圏中核結晶體强化論……

城大教授 森谷克巳

一

アジヤ並びにヨーロッパにおける今次の戰爭が、この先更にどのやうに展開するか、それによつて世界の相貌が如何に變るであらうか、結局において日本が事變を完遂して東亞新秩序建設の目的を達成すべきことは固より疑ひを容れず、獨伊も亦戰爭目的を達成するであらうが、しかしそれにはいかなる過程を通るか、この點への豫測は、寧ろ天體の運行についての觀測よりも困難で、充分なる根據に立つての見透しを與へることは何人にも至難であらう。

ただ當面明かなことは、ソ聯の敗色がいよく濃厚となり、どつちみちアメリカの參戰が必至となつたことである。かくして終に歐洲の戰爭は世界戰爭に發展せねばならぬが、その結果はもちろんソ聯が二十餘年に亙る社會主義建設の試みを水泡に歸して再出發を餘儀なくされるとであり、又アングロ・サクソン勢力の世界制覇が瓦解されて彼らが優越的地位から顚落することである。

かやうにしてアジヤ乃至大南洋は皇國を宗主とする共榮圏に組み入れねばならないし、歐洲大陸は獨伊の指導下におかれることゝならう。世界が新たなる均衡を恢復し平和を取戻しうるためには、合理的な世界新秩序が樹立されねばならぬが、しかもそれへの道は日本および獨伊による新世界、すなはち東半球の再編成以外にない。すなはち東半球が二大共榮圏に分るべきことは歷史的必然の命ずるところである。

二

東亞新秩序の建設は、日本の理想であり使命であるのみならず、世界史的必然性に順なる努力である。東亞新秩序の建設とはいふまでもなく大東亞共榮圏の建設を意味し、これが構成は皇國を宗主とし、日滿支提携を樞軸とし、そして縱邊諸國を外廓とするもである。構成は皇國を指導國として階級的である。

すなはち大東亞共榮圏の建設のためには、指導國たる日本の國力が益々增强されねばならぬことは勿論、又これがためにも中核たる日滿支提携の强化が圖られねばならぬわけである。日滿支はいよく提携を强化し、皇國の指導力增强に寄與する傍ら大東亞共榮圏の中核結晶體をなさねばならない。滿洲國はいふまでもなく日滿一德一心の關係に立ち、かゝる中核結晶體の强化に巨歩を進めてゐる。支那は昨年十一月末、日支基本條約が締結され、かつ今夏汪主席の來訪をみ、いよいよ固く日滿と提携することゝなつたとはいへ未だ擧つて中核結晶體の强化に協力しうるに至つてゐない。

支那をしてこぞつて、大東亞共榮圏の中核結晶體の强化に協力せしめることはもちろんわが國の一大責務でなければならぬが、しかもそれには重慶偽政府の壞滅を策する一方、國民政府の育成を圖らねばならない。蓋し、共匪政權が東洋から一掃さるべきことはいふまでもなく、しかも重慶政府も亦歐米派を首腦部とするかぎり飽くまでも歐米列强の買辦的存在でなければならぬからである。

支那をあげての更生と、それによる大東亞共榮圏の中核體强化のためには、飽くまで民族の持主たることを疑はれない汪氏を主席とする國民政府の育成强化以外に道はない。況や、日に同政府との間に日支基本關係條約が締結され、汪主席の來訪までみたのである。わが國の道義としても國民政府の育成强化を圖らねばならない。

三

國民政府の育成は日支基本關係條約、同附屬議定書、諸に了解事項の精神に則つて行はるべきことは縷說を要しないが、その際、何よりも肝要なことは、與地偽政府の徹底的壞滅を策する一方、益々民衆の信頼をかちうるやうな諸方策を講ずることである。例へば國民政府自體の政治的、經濟的强化を圖るとか、民衆の生活安定、厚生を圖るとか、或はいはゆる民族資本のためにも益々多く協力の機會をつくり出す、等々である。

國民政府の政治的地位は、周知の如く多數樞軸諸國の承認を得ていよく强化され來つてゐる。又財政的には、蘐都圏內における國民政府の月額收入は概算一千六百萬元であつたものが一年後には二千六百餘萬元に增加してゐる。更に通貨は、今年一月國內統一通貨としての中央儲備銀行券、すなはち新法幣の發行をみて以來、日を逐うて流通高を增加し、流通範圍を擴大してゐる。しかも儲備券で外貨準備は一億數千萬元といはれ、そして八月卅日現在發行高は既に一億二千萬元餘となつてゐるなほ又、重慶軍票は相次いで返還され、民族資本のために協力の機會もつくり出されつゝある、等々。かくして國民政府は益々廣汎民衆の信頼をあつめつゝある。

そもく量的發展が質的變化を來すといふのが事物發展の一法則であるとすれば、當面事實上和平區域、すなはち皇軍占據地域內の政權にすぎない國民政府も、生長の一定段階に到達すれば必ずや質的變化を遂げて急速に全支那をその統制下におきうることゝならう。

頭上に迫る"遠雷"
自主的國防經濟の確立

城大教授 鈴木武雄

總動員關係の勅令或は近く勅令となるべき總動員審議會の議決を經た要綱も近頃は續々と發表せられて、所謂『臨戰體制』の雰圍氣が漸々と國民の身近かに迫つて來た。國民は非常時の聲を聞かされることすでに久しいものがあつた。が、當面の敵が蔣介石の支那だけに見えてゐた限りにおいては誰かもいつてゐたやうに、その『非常時』は、恰も遠雷を聞くが如く、やがて自分等の頭上にせまり來ることは知りながらも、なほ餘裕を存した氣持であつた。これあるがため、我々は、支那事變勃發以來滿四年半、百萬の皇軍を大陸に派し、北はソ滿國境より南は海南島に至る有史以來未曾有の長大戰線を形成しながらも、總戰爭經濟に移行されることなく、これと併行して、これよりも更に大規模な國防力增强充實の經濟、即ち生產力擴充の積極的、建設的經濟を精力的に實行して來たのである。

然るに、一昨年秋の第二次歐洲大戰の勃發以來、この『遠雷』は次第に頭上に迫つて來た。我我は蔣介石の背後には所謂『第三國』があることを充分に承知してゐたし、また、それなればこそ支那事變終結後の對外的事態に處するため總戰爭經濟と併行して大規模な國防增强の經濟を實行し來つたのではあるが、今や歐洲戰爭と日支事變とを單に東西に於て戰はれてゐる別々の戰爭となすことなく、有機的な聯關をもつたところの一つの大戰爭の、其東西の局面たるが如き性格をもつに至つた、即ち歐洲戰爭も支那事變も今や世界戰爭の一環となるに至つたのである。

かくて、支那事變終結後に豫想せられた事態は、事變の途中において出現するやも知れぬ情勢となつた。このことは、日獨伊三國同盟の成立、アメリカの對英援助の强化、獨ソ開戰等によつて愈々明瞭となつて來た。蔣介石も既に去る七月七日の事變記念日において『支那軍民に告ぐるの書』及び『友邦に告ぐるの書』にこのことを强調し、英米が抗日支那と積極的に相結ぶことが即ちヒトラーのナチズムを打倒する所以であると說いてゐる。これは勿論一面においての蔣介石の巧妙なる宣傳ではあるが、今やA、B、C、D、Sの聯合は支那を封鎖してゐる我國をば更にその外側より軍事的、經濟的に封鎖せんとするに至り、最近また佛印といふ支那以外の第三國にまで進駐せざるを得ざるに至り、ここに支那事變は愈々世界戰爭たるの規模と性格を明瞭にするに至つたのである。『遠雷』は果して來た。既に我等の頭上近くに迫つて來たといはなければならぬ。

この頃流行の『臨戰體制』と云ふ言葉は、既に四年半も對支戰爭を戰つてゐる日本として奇妙な表現とも言ひ得るが、この『遠雷』が今や既に『遠雷』ではなくなつて來たところのほんたうの危機的情勢に對應せんとする體制といふ意味にだては充分に首肯することが出來るのである。

これを經濟の面に限つて見ると、東亞共榮圏を範域とする自主的國防經濟の確立は、今や好むと好まざるとに拘らず、全く我が國にとり必然不可避のこととなつた。綜合計畫經濟を主軸とし、一億一心協同體制を推進力とする經濟新體制は、最早議論の時期ではなくその强力な前進が必要となつた。既に重要產業團體令も出したし、財政金融新體制要綱も決定して形の上では昨秋の經濟新體制要綱は着々具現されつゝある。殘るところは、これらの法令的、行政的枠の中に、全國民の協同的努力を盛り込むことでなければならぬ。

今年は皇紀二千六百一年、まさに東亞新秩序延いて世界新秩序の黎明を告げる二十七世紀の第一年であるが、西暦紀元では一九四一年である。かの阿片戰爭は西暦一八四〇年に起りイギリスの香港領有はその翌年であるから今年はちやうどイギリスの香港領有百周年に當る。その盛大な記念の計畫があるといふことを今年の初めイギリスの雜誌で見たことがあるが、その後どうなつたか知らぬ。

最近の風雲急なる東亞の情勢下において香港の支配者達は、おそらくは、心から滿ち足りた祝杯を擧げることは出來ないであらう。彼等の百周年記念の祝杯が或は東亞舊秩序の百年目に對する挽歌となるのではなからうか、さう云つた氣持が彼等のすべてを包んでゐるに相違ないのである。最近のABCD陣營の對日包圍陣の强化は、まさにかうした焦燥の氣持の表はれに他ならないであらうが、それだけにまた我々は强く感ずるのである。

――『皇紀二十六世紀はアジヤの舊秩序の百年間だつた。皇紀二十七世紀はアジヤの新秩序の世紀だ。我々とは今その黎明に立つてゐるのだ』と。

實にこの百年間はアジヤの蟲の世紀であつた。阿片戰爭によつてこの二十六世紀は開かれたのであるが、その結果支那は西洋人の半植民地化し、それから十餘年ペルリが浦賀に來航し日本が鎖國の夢からさめた時には、東洋諸國はみな西洋諸國の植民地乃至半植民地となつてゐたのである。あの時若し日本が西洋の植民地となり終つてゐたならば、その後のアジヤはどうであつたらうか。これは、日本人は勿論のことアジヤ人のすべてが一度考へて見なければならぬことだと私は思ふ。あの東洋の危機に際して、我々の祖先達が明治維新を斷行し、そして日本の獨立を完全に維持したことは今日改めて高く再評價されねばならぬ。そしてこの明治維新は如何なる指導精神によつて行はれたかといへば、いふまでもなく『皇政復古』であり即ち皇國の精神に立ちかへつて國內新體制の確立を斷行したのである。

ABCDSの對日包圍網を世人は今更のやうに氣にかけるやうであるが、わが幕末維新の際にもちかへつて英米佛蘭露は聯合して我國を脅かしたのであり、我々の祖先はその危機を見事に克服してくれたのである。

我々は、この祖先達の榮譽を傷けないためにも、こゝに臨戰總力體制を確立して、あらゆる妨害を乘り越え東亞新秩序の建設に邁進しなければならぬ。

鈴木教授

危機の自覺

尾崎秀實

國際問題の嚴重なること今日の如きはない。一旦國際戰爭の渦中に投じ去つた場合は寧ろ問題は今日よりもかへつて單純化されるとさへ考へられるのである。さうなれば踏み入つたコースを國家の全力をあげて邁進するのみだからである。捌をとることの困難はかへつて減少するであらう。國際問題は現在の段階では密接に國內政治と結びついて來た。外交政策は國家の運命を決定する重大性をおびて來たのである。外交政策は劇化する國際關係の荒波を乘切つて行く檝である。しかも今やいさゝかの狂ひも、これを再び修正する餘地を與へぬ程切迫したものとなつてゐるのである。我國の場合においてもかつてこれがなかつたとはいひ難い。しかしながら内外の情勢を綜合判斷するに今日以後の日本にはもはやかゝる餘裕は殘されてゐないと云ふべきであらう。重大な外交政策の錯誤は明かに國家と民族の運命を決定するのである。外交政策の決定には果斷と機宜とを必要なる條件とすることといふまでもない。然しながら外交政策決定の基礎として何よりも重要なることは情勢の正確なる判斷でなければならない。人々は近頃におよんで先にしばしばみられた如き無責任な街の外交政策論が著しく影をひそめたことに氣づいたはずである。現實のあまりにも深刻なることは放恣なる言論と主張とを畏縮せしめるに充分である。背後に充分な力が溢れてゐる場合は情勢判斷の誤りは必ずしも致命傷とはならない。例へばドイツの場合についていへばドイツ開戰の最初の瞬間以後必ずしも常に情勢の判斷が正しかつたとは思はれないが、ともかくもその壓倒的な武力は少くとも獨ソ開戰の時期までは判斷の誤りを問題とする餘地なからしめたのである。然しながら判斷の誤りとこれが修正とは大なる力の浪費を結果することはいふまでもない。我々はここで振りかへつて日本自身が歩いて來た四ケ年の足どりを眺めて見る必要がある。支那事變の勃發に當つて果してよく事態の全貌を見透し得たであらうか。次いでまき起つた獨英の開戰に當つて、その抗爭の展開の順序と方向をよく見極め得たであらうか。更にまたアメリカの動向を判定し得たであらうか。

私見では今や國家が際會しつゝある非常時を克服すべき國民的進軍の第一歩は嚴肅なる危機の自覺によつて踏み出さるべきものであらうと確信するのである。これに基いて初めて國民は政治指導部に對する信頼に安んじ得るのであるし、責任ある人々はまた眞劍、周到なる情勢判斷にもとづく政策の決定に邁進し得るであらう。

獨ソ戰今後の段階

城大教授 奧平武彦

奧平教授

一戰局の輪贏の歸するところが世界的意義と反響をもつもの、今次のヨーロッパ大戰の如きはかつてない。交戰國を繞る幾多中立國の向背に深甚なる効果を投げ、數年を要すべき外交交渉を一擧に纏めしむるも、戰局の勝敗の決する方向によるところ大なるものがあつた。されば ヒトラー總統をして、獨ソ開戰に際し、ドイツ將士に『歐洲の運命、ドイツ國の將來及び我が民族の興廢は今や全くその双肩に懸つてゐる』といはしめ、ソ聯首腦者にも同樣の言を吐かしめた。今次のヨーロッパ大戰は、戰爭勃發前に豫想された如くに、世界戰爭たる性格を、戰局を一つ進む毎に、露呈した。それはたゞに交戰區域がヨーロッパよりアフリカへ、更にアジヤへと波及したのみでなく、戰爭目的が國際秩序の新舊の激越なる抗爭にあつたからである。八月ルーズヴェルト・チャーチル會談は舊秩序維持の戰爭目的を確言したが、現實の事態を熟視するものは、ドイツと、ドイツ國政府を敵とするものとに陣營の二分を知るであらう。

◇

去る八月十四日黑海の海岸に到達し、次いで ニコラエフを陷れたドイツ軍は、獨ソ戰線膠着せるかと喧囂なる世界の聲に耳をも藉さず、着々作戰を進め、つひに五週間後にウクライナ首都キエフも陷落せしめ、且つレニングラードを指呼のうちにをさめその入城を時間の問題としてゐる。ドイツ軍の目標が一都市一城砦の占領そのものでなく、いはんや又それへの一番乘りの功名でなく、包圍の鐵環を徐々にしめつゝソ聯軍の戰鬪力の殲滅に在ることは、この間の堅實なる作戰に察し得らるるであらう。即ちそれは、第一に裝備のよき優秀なる第一線軍隊の包圍殲滅、第二に軍需工場、航空機工場の爆擊破壞、第三に交通の要衝の占領、輸送路の爆破に、作戰の目標が置かれた。オデッサの占領よりもそれとアゾフ河の間の黑海々岸に徹出し赤軍の東際聯絡を扼し、ニコラエフに造船所と建造中の艦艇を押收する第一にほたるもこれによつてである。モスコー、レニングラード、キエフ、オデッサ、軍需工業の中心をなし、殊に航空機工場は全ソ聯の七割がこれらに集結してあるのであるから、ソ聯空軍力に與へる打擊は甚大といはねばならぬ。

加之、レニングラード陷落により北東部よりのモスコー進擊路の開かれたことゝ、ドニエプル河の渡渉とは、赤都のうくる脅威を著しく加へずにはおかぬであらうが、モスコー攻防戰こそは、獨ソ血戰の頂點である。北國の奧の夜の短さを知つたドイツ軍も、秋とゝもに夜間爆擊に激烈を加へるであらう。河川の凍結も攻むるものに不便ではない。冬とゝもに戰線の活潑なる展開は困難に動くとしてもモスコーへの歩武は停止されぬと見ねばならぬ。

獨ソの戰局に於けるドイツ軍の目覺しい進出は、一つは英ソ米の共同戰線の結成に導き、一つはイランの英ソによる占領を齎し今やトルコの中立を危殆に瀕せしめてゐる。英ソの軍事提携より、大西洋會談となり、更に英ソ米のモスコー會談の開催の運びまで、ソ聯の抗戰力を以て自己の楯となさんとするイギリスの動きが一貫して看取される。アメリカをしてソ聯の兵器廠の役をも買はせることになつて、ともすれば傳へられる獨ソ單獨講和の杞憂を拭ひ得た。が、英ソ米の共同戰線、もとより道義に立脚せず理想に基礎づけられず、力に對抗する力の糾合的勢主義による權略運衡である。イギリス人はいふ『前大戰にけおる如くロシヤと西歐にて接觸することは吾人にとつて、地理的に困難である。アメリカは殊更に何等かの援助を與へ得る。それは浦鹽へ補給品を輸送し更に(より重要なることは)日本に反ソ的首唱を阻止せしめることによつてである。而してドイツ・トルコ條約はイギリスに黑海よりドイツの側面を突く行動を妨げてゐる。たとひ隱し得るとしても、かくする地方的資源を有してゐるものでないであらう』と。以てイギリスの包藏する意圖を窺はしめる。

◇

ドイツ軍のウクライナ席卷と目前のレニングラード占領は、獨ソ戰の新段階を形成する。ドイツの豫想を遙かに越えた赤軍の裝備の充實――昨夏フランス戰線に二千六百機を擊碎しフランス空軍力を喪失せしめたに較べ、一萬機を失つて猶續々新鋭機を繰出すソ聯の膨大なる空軍力に、ドイツを一驚せしめた。ポーラント戰以來の殲滅戰術をつぶさに研究せる赤軍の作戰、防禦に强い赤軍の士氣、彪大なる人口を背後とせる兵員力これらを考慮に容れてのソ聯軍の戰鬪力は、獨ソ開戰後既に新しく檢討濟みである。

皆勞に擧る半島
今や實力發揮の秋
國防國家の大原動力

戰時下半島に劃時的一頁を加へる『國民皆勞運動』はいよく廿一日から二ケ月にわたつて展開される。二千四百萬民衆をあげて總力、總起ち、總進軍の日だ『さあ働かう』全力をつくして、國家目的達成に一人の力が、振り上げた一鍬の跡が偉大なる國防國家を作り上げる原動力なのだ、穀倉半島は今一面に黄金の波をたたへ、地下には無盡藏の資源が眠つてゐる、國防陣營下の半島に與へられた使命は一石でも多くの米を穫り一トンでも多くの地下資源を開發するにあるのだ、さあ働かう、內鮮官民一丸となつて、この運動期に備へるため總督府はじめ各道では綿密これが具體案を練つてゐたが、このほど決定、廿一日を期し一齊に運動への火蓋を切つた、以下は運動實施の大綱である

不言實行だ
生みの親林勞務課長談

『將兵は武器を手にして前線へ、國民は勤勞を通じて御奉公、前線も銃後も農民や職場だ、朝鮮の實力を發揮する秋こそ今なのだ』國民皆勞運動の展開に半島勤勞總動員態勢の生みの親、林總督府勞務課長はまづから叫ぶ、總力一職、半島二千四百萬民衆の勤勞報國に邁進すべき決意と覺悟はどうあらねばならぬか、續けて說る林勞務課長の言葉を聽かう

物も金も大切だが結局最後の勝利を握るのは人だ、人力を動かさなければ大事な國家資源も眠つたままで終るのだ、今日は徒らに遊惰する秋ではない、官吏だると農工商だるとを問はず國民は總て働くことを要請されてゐる、この未曾有の危機に際して貴重な人的資源を持つ朝鮮は二千四百萬民衆を擧げて四千萬人五千萬人もの實力を發揮して欲しいのだ、半島民衆は不言實行に勤勞を通じての臨戰體制强化に一意努力して貰ひたい

防衛に增產に
總督府

總督府では廿日朝十一時頃總督は、全職員を正廳玄關に召集『國民皆勞運動の展開に當つて』と題して

一、勤勞報國精神の昂揚
一、職域奉公
一、內鮮無差別
一、知力、體力、技術の總動員

を强調する約十分間の訓示を行つた、半島の總元締として率先皆勞の範を垂れる計畫のもとにまづその第一として總督府の防空陣營を整備するため各局別に局長以下總員が交替に總出動して要塞に簡易防空壕、地下道、ボタン裝置式地下室を作ることとなつてゐるほか農繁期を迎へて食糧增產のとり入れに忙しい農民の手傳ひなど食糧增產に、國土防衛に戰時下に一入意義深い計畫を進めてゐる

勤勞殉國へ
京畿

京畿道では國民皆勞の精神を三百萬道民に徹底せしめるべく鈴川知事が自ら陣頭に立つて十三日開城を皮切りに水原、仁川、平澤、安城、利川など道內各府郡を行脚、講演を行ひ臨戰體制、生活刷新、士氣昂揚、勤勞報國、職域奉公、臣道實踐など各般にわたり啓蒙運動を展開して遊休民は一人もないやうに一般民衆の奮起を促しつゝある、また勤勞報國隊についてはすでに昭和十三年度において道部には勤勞報國隊、邑、面にはそれぞれ勤勞報國隊を結成し主として勤勞報國を行ひ生擴方面に一段拍車をかけつゝあつたが今回の總力報國隊とは內容が少し異るので至誠報國運動の趣旨に叶つた報國隊に改組して三百萬道民をして一人も殘さず勤勞殉國に繰出すことになつた

出動を待機
慶南

【釜山電話】『さあ働かう』の國民皆勞運動に慶南道では二百四十萬の總出動準備は今や完了、唯その日の出動命令を待つのみとなつた、慶南道では一日道內各部落聯盟を中心に五千三百餘の勤勞報國隊を一齊に結成、時局即應隊十六萬五千六百四十二名、一般勤勞報國隊廿一萬七千八名、女子隊二十九萬四千卅七名合計六十七萬六千六百八十八名が田圃の稗拔きなどに既に目覺ましい活動を續けてゐる、一方都會地では各職場聯盟理事長を隊長とする勤勞報國隊を結成國營大工事に特殊作業に一切の準備を整へ一人の無爲徒食者なき態勢が成つた

總元締たる道廳では御大山澤知事を筆頭に三部長以下全廳員をあげて道民に率先垂範すべく働き甲斐あるツライ仕事を割當てようと大いに張切つてゐるが、二ケ月間にわたる相當長期の運動だけにお祭りさわぎの一時的運動たることを極力さけるため周到な計畫をたてゝゐる

歡喜の皆勞へ
忠南

【大田電話】百六十萬忠南道民を擧げて府邑面、町から村から、野に、山に働くものゝ逞しい總進軍、忠南の皆勞運動は廿一日午前八時を期して神社、神祠において擧行の『皆勞報國隊結成式』に火蓋を切り劈頭『國民皆勞』を宣言、全道民が一丸となつて運動を展開する、すでに內務、產業、警察三部長から發せられた運動實施要領により關係機關との緊密な連絡協調に水も漏らさぬ體制を整へた忠南では『勤勞殉國』の燃ゆる精神をもつて有閑、無爲徒食の影もなく渾然打つて一丸となり〝歡喜皆勞〟の熱誠が全道を蔽ひ包む陣容を確立してゐる

指示された勤勞作業は各府郡聯盟主催の講演會、座談會をはじめ全鮮國研究會の運用、各主要工場、事業場、鑛山などでは事業主、勞務者の懇談會開催による勞務者の教養、訓練、厚生施設に關しての相互意見の交換、研究や各學校においての運動期間中生徒兒童への指導、運動に關する講演など獨自の立場から計畫されてをり、松村道知事以下道聯盟幹部は絕えず各地に臨んで現地指導の任に當ることになつてゐるが、差當り第一回は九月廿七日から廿九日まで一府十四郡において行はれる

農繁に動員
全北

【全州電話】廿一日から二ケ月に亙つて全鮮一齊に展開する國民皆勞運動に即應して全北道では十六日道首腦部會議で百六十萬道民一人の遊休者もないやう農繁作業に動員、稻の刈取り、麥の播種、野菜の手入れに當ることになつた、農村では今春、麥收納から田植に至る農繁期間を通じて五千九百の共同作業班が組織されて好成績の裡に適期刈取り適期植付を完了したので今回もその共同作業班をそつくり勤勞報國隊に引直して繁忙の能率を活用し都會地では從來聯盟の諸行事はすべて町聯盟の一本建として官廳銀行會社等の特殊聯盟はこれに合流してゐたが、今回の皆勞運動は勤勞時間等の關係から必ずしも同一步調に出ることを許されないので、今回に限つて町聯盟を特殊聯盟と切り離してそれぞれの行事を實施することになつた

また勤勞報國の總元締たる道廳聯盟で早速二百本の鍬を用意し命令一下出動することになつてゐるがまだ稻刈りには時期が早いので皆勞週間の初日と第二日目が日曜、祭日にあたるので目下道全體にわたつて繰廣げられてゐる軍用全北ヒマシ獻納運動の一端として、共同耕作にかゝるヒマシの整理、採種、棉の採取等を行ふことになつた、なほ第一日は道民皆勞を神明に誓ふため李家知事以下道廳員は全州神社に參拜するが運動期間中は道幹部が臨時地方に出かけて督勵を行ふ

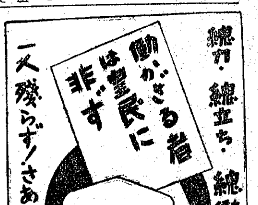

拓社印・組合印
八分角 五分角
五分 金七十五錢
六分 金九十五錢
七分 金一圓十五錢
一寸 金一圓六十錢
一寸二分 金二圓四十錢
一寸五分 金三圓二十錢
二寸 金四圓
丸角、丸印材に十字まで指定通り彫刻(十字以上一文字增毎に十錢增)
甲府市春日町 山梨水晶株式會社 振替東京四五一番 (カタログ進呈)

・革新綜合雜誌・
現代 十月號
民意暢達と國內體制
◇「太平洋」と國內の反省・青崎芳夫
◇國家總力の動員態勢の確立・美濃部洋次
◇教育の今日と明日・菅原兵治
泰國の研究
◇包圍下泰國の動向
◇泰國の資源問題・吉田榮太郎
蘭印を追放さる・飛島定城
日本茶道の美と心(グラビヤ特輯)・千宗守
米ソの聯繋と北洋の様相
座談會
▲對日包圍陣下の貿易
▲危局對應の我貿易策・吉川榮一
▲滿洲事變前後・馬淵逸雄
▲航空と廣域政治經濟圏・大久保武雄
▲文化映畫製作餘錄・下村兼史
▲日米問題と三國同盟・宮田光雄
▲現下の國際情勢と日本・松本德明
現下青年論・鈴木貞一
▲純忠菊池一族・菊池寛
▲讀書樓隨筆・竹越與三郎
創作 院大學・櫻田常久 記念樹
近代戰と防空對策(座談會)
定價八十錢 大日本雄辯會講談社

知識人の臨戰動員
◇最高知識人の臨戰態勢・齋藤晌
◇臨戰下の大學及び學生・今泉孝太郎
◇時局下知識人の動員・大倉邦彦
◇知識人の脫殼・矢野兼三
隨筆
▲轉迷開悟・岩村通世
▲宗然と東太宗・山田孝雄
▲禪と東洋道德・鈴木大拙

中央公論 秋季特大號 特價一圓二十錢
國家の道義性・田邊元
戰時財政當面の重要對策・岩崎英恭
北洋漁業の人達・杉山英樹
北支の農民(生計について)・加賀耿二
現代の文學意識に就て・除村吉太郎
實印紛失の記・杉村楚人冠
西大寺の邪鬼・會津八一
東洋庭園と西洋文化・外山卯三郎
わたり鳥離婚(アメリカ風俗)・高柳賢三
文樂(グラビヤ)(撮影)土門拳
東亞建設の自給經濟體制
東亞共榮經濟論・森谷克巳
日華經濟合作の基調・岡崎三郎
滿洲經濟の役割と進路・遠山信夫
佛印經濟と共榮圏建設・守屋典郎
南方問題の文化的基礎・坂本德松
北千島の日記・市川爲雄
無醫村診療班の日記・根本四郎
印度の矛盾と將來・シヴァ・ラオ
飢饉と戰ふ歐羅巴・K・ブラント
アジアの花(佛印報告)・小松清
土田麥僊(本朝畫人傳)・村松梢風
武者小路實篤論・古谷綱武
滿洲見聞記・松澤武雄
創作 石川達三 川上喜久子 加能作次郎 芹澤光治良
映畫企畫論・津村秀夫
帝都防空論・石川榮耀
戰時娛樂論・伊集院齊
戰時農業と食糧對策(座談會) 平野義太郎 東畑精一 近藤康男 島木健作 櫻井武雄 黑澤西藏 前橋眞八郎 羽生三七
精神主義批判 ○精神とは何か…清水幾太郎 ○精神主義論…津久井龍雄

ビタミンV・ABCD協力榮養劑
コンビタ 製法特許
肺結核肋膜に罹らない樣にするには、榮養の充實が第一です!コンビターを毎日のんで下さい。
コンビターは普通肝油の五十倍ものV・Aを含有する濃厚肝油と、V・D・B・Cとを綜合一丸とした新製劑です而もお菓子の樣にのみよい小粒です。
發賣元 ノーシン本舗 荒川長太郎合名會社
VITAMIN A・B・C・D=COMVITA

斷食
先づ『健康』が第一だ
高木式 早川斷食寮

皮膚難症の專門藥
本邦唯一・合成ヒスタミン製劑
慶應醫學部皮膚科創製
ヒスタメヂン B.F.
【適應症】進行性指掌角皮症(ニガムシ・コワムシ・ヘリカミ・ジャクロ 方言) 慢性濕疹各期凍傷 其他慢性皮膚諸症
本劑は、全治至難と言はるゝ手足皮膚難症に効果を認めらるゝヒスタミンを主劑とせるクリーム狀の皮膚新劑である
塗擦後、迅速に吸收せられ、皮膚及び皮下細胞を更生し、レントゲン療法と等しく白血球數を增加せしめて內部抗菌力を作興し以て肉芽の新生表皮の形成を促進するを特徵とす
定價 一〇瓦…〇・六五 二〇瓦…一・一〇 (壺入)五〇瓦…二・三〇
試藥贈呈 新聞名記入申込を乞ふ
販賣元 寶製藥株式會社

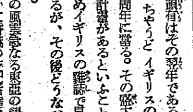
特免證付優良靴大特賣
定價十一圓九十錢 送料六十錢
專門店 杉本幸雷商店 名古屋市中村區松原町三丁目

六十日で忽ち廿貫

◇…食糧增產、街の衛生、皆勞へ　豚公が"一匹三役"の範

【寫眞＝丸々と肥えた豚公と福島さん】

どうです、あの愛嬌者の豚公が食糧增產と都市衛生と國民皆勞といふ"一匹三役"の重荷を背負つて半島總力運動に颯爽?と登場した快ニユース——京城府祭基町一七〇元大邱農業學校々長福島百藏氏(え)はこの程自宅附近に新築された總督府官舍卅軒の台所から毎日生れる廢物を無償で貰ひ受け豚の飼育を始めたところ見る間にまるまると肥えたのに元氣百倍、更に生れたばかりの十頭の子豚を試驗台として、その

成育 を研究してゐると子豚は六十日で忽ち廿貫餘の大豚となり成績頗る良好と大いに喜び"之は京城府百萬府民の仕事にすれば大したものだ"と早速福島總力課長と湯山清掃課長に相談をもちかけ"豚公の愛國班加入"を提唱、兩課長ともに"それは名案"と大いに共鳴、最近氏を府の囑託にしたので力を得た福島翁は近く豚飼育の體驗記をパンフレットにして府内全愛國班に"愛國班の豚共同飼育"を呼びかけることになつた"大いに豚を飼へ"と語る

福島 翁の鼻息は青年のやうに張切つてゐる

豚を飼へ、豚を、私の經驗によると卅軒の家から出る殘飯その他の廢品で優に一頭が六十日間で子豚廿貫にも育つたのぢや、この計算でゆくと京城の戸數を約十五萬戸とみて約一萬頭の豚が廢品の内から生れるのぢや、一頭を百圓とすれば百萬圓の收益を擧げることになる、しかも愛國班や青年隊あるひは有閑者を動員すれば皆勞と增產と廢物の始末が出來るのぢや、これこそ臨戰態勢ぢやらう、府廳の方にも賛成して貰つたから大いに豚を飼へと呼ぶ積りぢや、京城府内を"ぶうー、ぶうー"豚の聲にせにやいかん

"まづ本町で飼つて貰はう"　湯山清掃課長談

今度囑託となつて貰つた福島さんは永い間内地、朝鮮で農業學校の校長を勤めてをられたので豚の飼育に就ては相當に經驗の深い人です、從來料理屋とかカフエーから大量に出る厨芥といふものは勿體ない話ですが捨ててゐたものです、ところが

時局 が逼迫して來ると、そんな勿體ないことはしてをられぬので今度その厨芥でもつて豚を飼育しようといふことになり差當り來年はまづ五六十頭の親豚を仕入れ、京城でも厨芥の一番澤山出る本町署管内の方に割當ててお願ひしたいと思つてゐますが、將來は各町會に呼びかけて料理屋ばかりではなく京城廿萬各家庭から出る厨芥を全部この町會の手で蒐めて貰ひさうして本格的に豚の飼育に取かかりたいと思つてゐますが、これでもつて優に豚六千頭は

飼育 出來ると思ひます

"暖"を運ぶ夜間電車

十二月初旬に實現

府民の熱に京電起つ

ガソリン規正によつて冬の生活に必要な石炭、木炭をはじめ野菜、薪などの運搬車が減少、京城府はこの解決を"京電の夜間電車"に求め、各方面からこれが實現を要望され、殊に朝鮮運送、朝鮮石炭同業組合聯合會ではそれぞれ代表者を京電に送り、積極的交渉を開始してゐたが一方京電側でも見目常務が中心となり府民の希望に應へるため總督府二十一日朝鮮石炭同業組合聯合會長横山輝一氏ほか二名が相携へて見目常務を會社に訪問具體案を

提示 して協力を求めたところ同重役は直ちに快諾、木内工務課長に正式設計を命じた これによつて懸案の夜間電車運行の實現性は急速度に府民の前に歩み寄り遲くとも十二月初旬までには實現する模樣である

深夜運行を必要とされる區域は貯炭場の東京城驛から訓練院(鍾路場)までの短距離であるため京電側では技術的に無理的態度をとつてゐる、しかも積込場降のための引込線を必要としないといふのが京電側の

具體 條件であり、しかも貨車は京城軌道會社所有の車輛を借入れて使用すれば貨車改裝の手も省けるといふのであり これについて京電常務見目德太氏は語る

『愈よ石炭聯合會から御相談に與つたので早速研究に取りかゝらせた、實現の可能性は持つてゐる、然し問題となるのは京城軌道から貨車を

拜借 せねばならないのでどこで兩社の線をつなぐかといふことである、私の方では往十里驛で連絡したいと思つてゐるが、いづれ材料の點とも睨みあはせてよく研究してみるつもりだ、また深夜四時間の運行にどれだけの荷が運べるか運賃を幾らにするかといつた細目に亘るものまで計算してみてもう一度兩者が會合して研究結果を報告しあひたいと思ふ、いちばん懸念した引込線の必要がないので案外輕く實現しさうだが、京軌側との連絡もあるので多少の費用がかゝつても實現する見込みはついた』

"燃料不足も緩和せん"　石聯會長人見氏談

朝鮮石炭聯合會長人見次郎氏談　夜間貨物電車の運行が實現することとなつたのは非常に喜ばしいことである、トラック運輸が急迫してゐるとき冬季に向ふ京城に石炭、煉炭等の燃料が運入つてきてもこれをどうするかが問題であつた、それを夜間に電車で運搬することは便利であり

經濟 的でもあるのでその實現を希望してゐたものである、これについては貨物電車と京城軌道との連絡が問題で京軌だけではどうにもならないことであると聽いてゐたが、これが實現すれば結構なことである、寒い處では燃料は食糧とともに重要なものでその運搬が圓滑になれば物はあるのだから燃料不圓滑問題も

緩和 されるであらう

ヤンヤの喝采

丸ビル部隊勇士慰問

"平素の勵しで皇軍慰問するのは私達の職域奉公ですわ"とばかり廿二日京城陸軍報道部中島中尉につれられ廿三部隊の營門にいそいそと繰込んだのは京城丸ビルの女給さん卅名の慰問隊、午後一時かつきり開幕、舞台は光さんの"岸の柳"に始まる、艶語の勇士達は今日ばかりは鬪の荷を下し顔の紐を綻ばす、踊手・小原節が出るかと思へば舞踊"とな組"等時局を織込んだ番組に喉自慢の勇士が飛出し小唄、舞踊逆に丸ビル部隊が慰問されヤンヤの喝采——かくて新慰問をお開きに午後四時部隊から慰問状を戴き慰問公演を終へた【寫眞＝慰問公演】

出たぞ人間水雷

ジブラルタル奇襲艦艇に參加

伊海軍苦心の新兵器

【ローマ二十二日同盟】イタリー海軍戰艦隊のジブラルタル港奇襲參加艦艇のなかには少くとも新式驅逐艇メッツオ・ダソルト號が加はつた模樣で同艇は去る七月二十二日マルタ島攻撃にはじめて使用されたイタリー海軍苦心の新兵器である、性能の詳細は不明だが水兵一人が水雷を操縦して目的物の目の前まで行きこれを發射する本當の人間水雷に近いものである、イタリー海軍はこれを發明完成するに十年の日子を要したといはれるが、これを操縦して敵地に赴く決死隊の養成にも多くの時日と苦心を要したものといはれてゐる、海軍省では驅逐艇のジブラルタル攻撃につき二十二日午後左の如く言明した

海軍奇襲部隊が敵地深く侵入成功したのはこれで三度目だ、すなはち去る三月廿六日のクレタ島スダ灣、七月廿六日のマルタ島、今回のジブラルタルの三回である、スダ灣の攻撃は英國側は一言も發表しなかつたが、イタリー軍がクレタ島を占領するやスダ灣水中よりヨーク型巡洋艦ほか大型汽船二隻が沈沒してゐるのを發見した、廿日の奇襲は前の二回よりその目標が基地を遠く離れてゐる點で困難の度も高かつたが場所がスペインに近いことだし、四隻の艦艇損失はスペイン人の目の前で行はれたのだから匿しやうがないだらう、この攻撃は眞に決死的のもので死を免がれるのは全くの幸運以外にはない

"驚くことなし"

城大山家理工學部長談

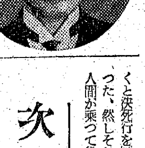

人間魚雷と聞けばどんなものか、そんなものよくは知らんよ、三月のクレタ島攻撃、七月のマルタ島攻撃にイタリーが使つたといふがそれは別に驚くほどの大したことはないよ、最近は列國とも魚雷は高速化、スピードも猛烈だ、そんなものに人間が抱きついてゐては參つてしまふよ、どうせスピードを落してのろのろ行くんだらうがそれでは性能を落すのと同じだ、日本でも日露戰爭だつたか水雷に乘つて行くと決死行を願ひ出た兵隊があつた、然しそれはもう昔話だ、人間が乘つて行くやうな神秘的なものに大したものはない【寫眞＝山家部長】

二十一番目

城津邑愈よ府に昇格

來る十月一日の始政記念日を期して府に昇格される豫定の咸北城津邑はこの程法制局の審議を得たので一兩日中に面から昇格する十二邑と共に府、邑制實施の公布を見ることになつたが、城津邑はかねてから府昇格に備へて今春邑區域を擴張し人口七萬三千五百卅二人、戸數一萬五千九十九戸、面積二万里八九である、なほ城津の府昇格で全鮮の府は二十一となり邑は百四になる

專賣局の皆勞

專賣本局職員では總立ちとなつて國民皆勞運動へ蹶起、これまでの職域奉公に一段と拍車をかけ、さらに各員の勤勞奉仕による非常用井戸掘作業で愛汗精神を鍛へることになつた、この外廿三日の秋季皇靈祭には全員で南山を踏破、また十月五日には京城西大門國民學校庭に、家族と一緒になつて聯合運動會を開催して强き體をつくつて國民皆勞に備へる

愛國用　硝子黒板

"勇士"に復る

郷軍部隊の武道大會

郷軍龍山分會第二班では黙松又七氏ほか町内有志者の寄贈になる防具廿組の贈呈式が完了したので購入を記念する劍道大會を秋晴れの廿三日午前九時から元町一丁目龍山タクシー横空地で八十名の會員により擧行された、今日ばかりは職人も官吏も在郷勇士にかへり、まつあるの構へに竹刀の響き秋空に炸裂さして午後一時終了、結局植田盛登氏が優勝、今後は山勝治、日高一郎、植田盛登の三氏を教官に猛訓練を行ふ

調和の美　三ツ矢ソース　の眞味なり

興安丸にガス中毒事件

次々に六名昏倒

【釜山電話】廿三日朝釜山に入港した關釜連絡船興安丸が第一棧橋に繋泊中、午前十時半ごろ船尾第二號の飲料用水槽の調査に入つた一等運轉手井ノ上(三)の兩氏がガスのため兩氏とも昏倒人事不省に陥り、これを救助に出かけた水手長松成(三)同船水夫長(こ)の兩氏も同じく人事不省となつて斃れた、急報を知つた水手海田勇(三)同谷村正(三)の兩氏はガスマスクを使用して入室、救助作業についたが、マスクの密着不充分のためまたも昏倒、ガス中毒の續發事件に驚いた興安丸では直ちに釜山水上署に急報、救助を求めたので、同署主任警部補が巡査五名を引率急行しガスマスクを使用して救助を試みたが入室不能のため海軍出身で第一線踊りの船員大森がゴム管をくわへて入室、午前十一時四十五分右の六名を救出し應急手當の結果、谷村水手のみは辛うじて蘇生したが殘る五名は遂に蘇生するに至らず犠牲となつた

原因は不明

【釜山電話】稀有の慘事を起した關釜連絡船興安丸の水槽タンクのガス窒息事故の原因については釜山水上署で引續き調査を行つたが結局判明せず下關に移船後改めて探究を行ふことになつた、慘事の起つた水槽と言ふのは二坪半方位の容積で上部にまるい出入口があり鐵梯子で昇降するやうになつてゐるが、同タンクは飲料水用船舶の調整用に備へてあるもので、關釜間には當て使用されず殆ど密閉となつてゐたためガスの充滿を來たし今回の慘事となつたものである、慘事の興安丸を訪ふと犠牲者中要一等運轉手以下五氏の死骸が

特別 室に安置され午後四時から僧侶の讀經があり、久保田船長以下乘組員を初め朝鮮釜山營業所々員その他關係者が續々と焼香に詰めかけ船内は悲愴な雰圍氣に包まれてゐた

船長室に久保田船長を訪へば あのタンクは航行の都合で使用せず何時も密閉してあつたためガスが充滿したものと思ひます然し危險性については船員も知つてゐるのですがあのやうな猛烈なガスだとは誰も思はず飛んだ慘事を起してしまひました、ガスの種類についてはまだハツキリしませんが多分メタンガスのやうな中毒性の猛烈なガスだと思ひます、職務に殪れた部下には氣の毒で

遺族 に對しても洵に申譯ありません と悲痛な面持で語つた、なほ五氏の遺骸は廿三日朝下關到着後合同葬が行はれる筈である

話題特急

☆…京畿道經濟警察課の調査によると八月中に道内各署で擧げられた經濟事犯件數は六百廿八件、人員六百八十五名で七月に較べ約三割に近い増加をみせ、八月下旬に行はれた新體制道經濟警察運動も響けの態たらくだ

☆…このうち違反の大半を占めてゐるのが暴利行爲等取締規則違反の三百五十九件と價格等統制令違反の二百六十三件で増加の原因は暴利行爲等取締規則の改正によつて暴利の範圍が擴大强化されたことと

☆…しかも悪質なものも相當見受けられるので今後は情をみて拔打的に一齊取締を斷行し不正業者の掃蕩に乘り出すことになつた

けふの天氣

京城地方　曇り
仁川地方　南の風、後西の風、曇り時々小雨あるも後は晴れたり曇つたり

野口翁引揚げ

今夜十時四十分京城發

半島の大自然と四つに組み、遂に世界的發電所水豐ダムを完成、「科學日本」の國力を發揮、甚大な足跡を殘した野口遵氏は病氣靜養のため廿四日午後十時四十分の京城驛發列車で内地へ引揚げることに決定、これより先き廿二日には總督、總監の見舞を受け身に餘る光榮に感泣した、今朝同氏は思ひ出の半島開發事業に捧げた思ひ出の半島を後に鐵路釜山に去るが途中釜山下車、海雲台ホテルに一泊の上一路内地に向ふ

バンコックで邦人刺さる

【バンコック二十二日同盟】日泰商會の村上六郎氏は去る二十日午前九時頃バンコック市内の某貨物部で何者かに背後から襲はれ鋭利な刃物で頸部を刺され重傷を負つたが、幸ひ生命には別條ない、犯人は直に逃走、その國籍は不明であるが泰當局では本事件を重視し犯人嚴探中である

偶には水を換へよ

不潔極まる防空水槽へ

北村防護課長の注意

防空思想の普及がやつとこのごろ一般に徹底し京城府内など何處へ行つても防空水槽が設備されてゐるが、水槽をめぐつて府民の衛生上の注意を促す聲が持ち上つた 防空水槽は總督府防護課の方針では二つの愛國班に一箇位あれば充分だと指導したところ一班一箇又は一班に二箇も設備してあるところがある、これは多いに越したことはなくて

結構 なのだが折角の水槽に水を全然入れなかつたり、入れても底の方へチヨツピリしかなくいざといふ場合に汲み出すのに骨が折れるやうな設備が間々見受けられる、更に悪いことは一度入れた水は防空用以外に使つてはいけないとでも思つてかボーフラがわいて蚊の發生を促進するやうな状態になつても放置して知らん顔をしてゐることである、秋だから蚊に惡疫流行の原因とまではならぬとしても蚊の害から嗜眠性腦炎の

流行 することも考へられる、右につき總督府北村防護課長の意見を叩くと次のやうに語つた

數多く防空水槽を造ることは大變結構だが、たまには水を換へて貰ひたいものだ、水槽の水は防空以外に使つてはならぬと考へてゐる人があつたら改めて貰つて雜用に使つて、そのあとへ新しい水を補給して置けばよい、一日一回か二回かき廻せば腐敗する度が少くなる、更に注意して欲しいのは水槽をそのまゝ地上に置かずに半分位は地に埋めて置くことは必要だと思ふ、冬季の凍結を防ぐことにもなるし一朝有事の際に婦人子供が汲み出すのにも便利だと思ふ

對策 には金魚とか鮒などボーフラを入れて置けばよい

八十機突破か

澎湃たる愛國機献納

我軍が國土防衛に、そして敵軍殲滅に——と銃後愛國の赤誠は各に備へを固めつゝあるが半島では聖戰勃發とともに陸軍愛國號、海軍報國號献納運動が澎湃と起りまづ半島愛國號百機献納運動がまき起され高らかに銃後赤心の感激譜を鳴出してゐるが去る十日には朝鮮咸鏡北道水產組合聯合會の組合員が擧り朝鮮軍愛國部へ二十七萬五千圓を投じ戰鬪機五機と半島防空器材費として一萬圓の献納を申し出でこれで七十二機となり軍當局を感激させてゐるがその他咸北の農民號を始め愛國號献納申込みは約十機にのぼつてゐるので年内には百機目標のうち八十機に達するものと銃後の眞心こもる愛國の至誠に感激してゐる

國民皆勞座談會（二）

半島で六百萬

安當な勞務の供出

今日の發言者
社會思想家　青山覺鐘氏（獲名李覺鍾）
三千里社長　白山青樹氏（獲名金東煥）

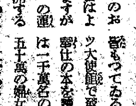

林勞務課長 從來朝鮮で道路の修繕そのほかに賦役といふ制度があつたことは御承知の通りでありますがこの賦役と勤勞報國隊との根本的な相違は前者は勞働の强制であり、かつまた賦役に出る人が極めて特定な限られた人、すなはち一部の下層階級の人であつたのであります、しかし勤勞報國隊の狙ひどころはあくまでも自發的、積極的な愛國運動であつて民衆から眞に盛り上つた愛國精神に基づいて國家的、公共的方面の仕事に勞力を提供して働くのであります、從つて勤勞運動は單に賦役で狙つてをるやうな簡單な肉體的な勞働ばかりでなく精神的な勞務をも意味するのであつて、肉體的精神的なあらゆる自己の技能を通じて國家に奉仕して貰ふのであります

御手洗宣傳部長 どうです皆さん、今のお話が一般民衆に解るだらうか、解らないといふことになると皆勞運動が思想的に相當に悪い結果を生む虞があると思ひます

青山覺鐘氏 私はその點同感です、賦役といへども制度の起りは國家のために、あるひは地方公共のために自分の勞力を提供するといふものであつて、それが今日の立場に立つて非常に面倒な點であると思ふ、端的に申しますと、根本的にこれが一體半島人にとつて何になるかといふ點をはつきりしておかねばならぬ、數日働いて自分の家に歸つて足を伸ばした時、なるほどさうだと思ひ當つて夜半滿足を感じて跳ね起るやうな魂といふものがなければ結局賦役と同じことになると思ひます、さういふ指導精神といふか、運動の思想的方面をもう少し徹底しておく必要があると思ひます、殊に半島人側の思想傾向を見ますと動もすれば運動の本旨から外れたり誤解したりする、皇民化といふ指導傾向を惑はせる點がないでもないのであります

林勞務課長 本運動の指導精神といふ點ですが、これが賦役と勞奉問題であるといふ疑ひがあるひは起ることと思ふ、元來朝鮮では働くことを非常に卑しんで來た傾向がある、これは外國においても例へば英語でもドイツ語にしても、フランス語にしても勞働といふ言葉には苦痛とか懲罰とかいふ意味がある、しかしこれは根本的な誤りであつて勞働は苦痛ではなく、むしろ健全な生活々動、健全な國民活動であるといふやうに變へなければならぬ、國民皆勞運動の全面的展開は健全な國家をつくり社會をつくるといふことになりこれがとりもなほさず皇國臣民として上御一人に歸一し奉つてこの未曾有の難局を切拔けるといふことになる、從つて昔の賦役と同じやうな觀念では皆勞運動は理解出來ないと思ふのであります

御手洗宣傳部長 いづれにしても皆勞運動をまづ先驅れとして展開しなければならぬ難かしい問題だと思ひます、この點朝鮮においてはかなり進んでゐるやうに思ふ、又總力運動も一般民衆も多角的に起つて來てをるやうに思ひますが、特に民間の運動が各種、各方面から多彩に起つて來てくれることを希望するのでありますが、まだはじまつたばかりで、さう發達もしてゐないが朝鮮における勤勞總動員運動の大體の狀況を白山君あたりからお話願ひたいと思ひます

白山青樹氏 朝鮮の國民皆勞運動について林課長からのお話で趣旨はよく解りますが私はこの運動を展開するのに二つの道を選ばなければならぬと思ふ、第一は都會を主にして行はれるべき國民皆勞運動の展開であつて、もう一つは農村本位の運動だと思ふが、いま朝鮮の壯丁層は時勢をよく理解して機會さへあれば名分さへ立てば欣んで勞務を供出する考へは皆もつてゐる、この前東京のドイツ大使館で發行したドイツの勤勞奉仕の本を讀んでみるとドイツでは一千萬名の男が職場に出て八百五十萬の婦女子が生產事業に從事してをるさうでこの割合で行けば八千萬のドイツ人に約二千萬の勞務供出があつたわけである、この割合で朝鮮に適用すれば二千四百萬中少くとも五百萬乃至六百萬の勞務供出は得られると思ふ、ところがいま朝鮮の現在の狀況を見ると農村では手近な鑛山なり工事場なりに行つてやつてゐるが都會地では實に歎かはしいほど勤勞の趣旨に背いてをる現狀であります

例へば京城の例で申上げますと百萬の人口があり何十萬の壯丁がをりますがそれが鋪路の四ツ角や本町あたりをぶら〱して少しも生產事業に携つてゐない層が大分あります、これらの連中に働きかけるには最初から田舍の百姓仕事を手傳ひするとか鑛山に行つて石炭を掘るといふことも出來ませんが、そこに國家的な何か名目を與へて欲しい、彼らが自ら起ち上るやうな榮譽心を鼓吹するやうな目標を與へて欲しい、さうすると起上つて來ると思ひます、例へば今かういふ軍用道路が欲しいがこれを一つ京城、仁川の壯丁の手でやつてくれないかといふことになればおそらく京城、仁川の青年層は起上ると思ひます、あるひは多年の懸案である漢江里、京城驛間の地下鐵、モスコーの例で見ても地下鐵は戰時においてどうしても必要だからこれを京城や京畿道に縁故のある青年の手でやつてくれないかといふことになれば大きな國家的な目標を與へてやれば毎日一萬や二萬の青年は協力すると思ひます、また重慶の例で見ましても山の横腹を掘つて五千人、一萬人を收容する大きな防空壕を掘つてをりますが京城は北山の下や南山の下や京里の向うあたりの山の根に掘れば千人や二千人くらゐを收容するやうな防空壕は出來る、それを一つ青年が起上つてやつてくれないかといふことになれば、青年層の胸にはつきり映つて皆起上つて防空壕や軍用道路や地下鐵ぐらゐは立派に出來ると思ひます

これは單に京城の例でありますが全鮮廿一府にそれ〲時局的に必要な大きな仕事があると思ひます、さういふはつきりした目標を與へれば皆勞を苦にせず欣んで國難に殉ずるものと思ふのであります、もう一つは農村のことでありますが、今農村の七八人の一家族をとつて見ても親父は百姓をする、息子は鑛山で働く、娘は紡績工場で女工として働くといつた工合に皆働いてをるのであります、それになほ一層の生產擴充方面に農村の壯丁を向はすべくするには私は第一に更生施設が國家的に充分あつて欲しいと思ひます、現在では京城あたりに娘を働きに出して三年なり五年なりして歸つて來ると稼高は少くたゞ虛榮に憧れて悪い結婚をしたりして始末に負へない者になつて歸つて來る者が多い、息子にしてもいろ〱な病毒や社會的不良者になつて歸つて來る例が大分あります、これは國家の更生施設が不充分であるからだと思ひます、さういふのをうまく働くやうな施設をして頂きますならば必ず國運といふやうな觀念を離れてこの際起上つて來ると思ひます

もう一つ申上げたいことはやはりドイツの農村の勤勞奉仕隊には田舍に百人なり五十人なりの共同宿舍を設けてそこに一定期間寢起きさせながら働かせてをりますが、朝鮮においても將來さういふ施設をしてやるやうにすればいゝと思ひます、これは本府の後援がなんでしたら民間に呼びかけてもそのくらゐの費用は何とかなると思ひます

訂正　座談會出席者中、花山芳子女史とあるは花村芳子女史の誤りにつき訂正

私のソバカス取った話！

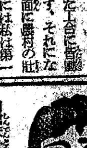

毎日々々人前に出るに恥かしい思ひをしてゐる私のソバカスをヌケの様な古い皮に變化させてスッキリと剝げ落しましたらどんなに嬉しいでせう。之れは私の脫皮療法研究の動機です。兎に角お困りの方は東京市豐島區池袋貳丁目自信天堂研究所へハガキでお申込みあれば詳細の「家庭美顔法脫皮實驗集」一冊子を無代進呈します。

今は一億一心、昔は百萬一心
大毛利元就公の殘された金言、協力一致の大精神

商標登錄　百万一心

榮養　一粒金丹

特種臟器藥を主劑とする高貴皇漢藥配合

一粒金丹の効目は胃腸が衰弱してゐても完全に内臟に吸收化されて强い血となり肉となつて抗病ホルモンを增して内臟機能へ新活力をあたへる事であります

●次の様な症状の方にぜひ●

▼息切れや動悸の打つ人
▼諸重病の恢復期の人
▼寢汗の出る呼吸器の弱い人
▼はしか・風熱や貧血の人
▼胃腸わるく衰弱した人
▼肩こり神經痛の起り易い人
▼產前產後病後の人
▼全身に著しく倦怠を覺ゆ人

無代　試供品　進呈

定價　一粒入 十五錢　七粒入 一圓　十五粒入 二圓　廿粒入 三圓　四十五粒入 五圓　八十粒入 十圓

發賣元　京城南大門通一丁目　合資會社　和平堂藥房　電話本局②二三〇九番
總代理　德山藥林社　京城府明治町二丁目五　電話本局②二一六八番

一日一丸　德山藥林社　發賣品

世界最高ノ建造物
特許　ウェバー式鐵筋コンクリート煙突

設計施工　東洋コンプレッソル株式會社
創立明治四十年　東京市麹町區丸ノ内二丁目十四番地　電話丸ノ内(23)二四七・二四八・一一四九
出張所—大阪・門司・台北・大連・滿洲國奉天

海苔佃煮

江戸の華

日本一おいしい
東京名產　柳屋の淺草海苔　焼海苔　味附海苔

東京日本橋交叉点　柳屋

性病科　皮膚泌尿科
京城鍾路青年會館横入
洪震求医院

淋疾にゴノファミン

SANKYO 三共
腸疾患に
ラクトスターゼ

ラクトスターゼは腸中に於て强力なる乳酸と乳酸菌酵素を產出せしめ、腸内の腐敗、ガス醱酵を營む有害細菌を撲滅し、同時に適當の刺戟を與へ、腸發育促進性ビタミンを含有する特色を有し
急性慢性腸カタル、異常醱酵性下痢、腐敗醱酵性下痢、腸消化不良、乳兒綠便その他腸疾患一般に適應する

(錠)50錠　(末)30瓦
東京・室町　三共株式會社
京城府大和町　朝鮮三共株式會社

日產コーライト
木炭代用燃料

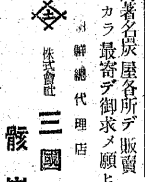

◉木炭代用トシテ化學的ニ實用的ニ研究濟デ木炭ヨリ安クナリマス。
◉火付、火持、火力ノ點ハ申シ分ナク木炭ヲ焚クノト全然同ジ事デ何ノ技巧モ入リマセン。
◉當品ハ化學ノ權威日產ニ島工場ノ製品デ在來ノコーライトトハ丸切性能ヲ異ニシ全ク木炭代用品デアリマス。
◉市内著名炭屋各所デ販賣シテヲリマスカラ最寄デ御求メ願ヒマス。

鮮滿總代理店　株式會社　三國商會　骸炭課

廿四日より

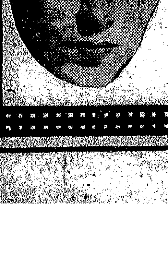

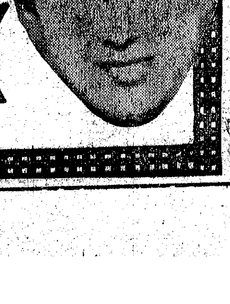

想ひ出の円舞曲
ウィリイ・ビルゲル　ブリギッテ・ホルナイ　主演

曉の合唱
木暮實千代　佐分利信　川崎弘子　近衞敏明
清水宏監督
「主婦之友」連載　石坂洋次郎原作

大陸劇場

體育

清州農業二連覇
意氣潑剌、次代の擔手
明治神宮大會國防競技豫選

第十七回朝鮮神宮奉贊體育大會國防競技京畿道豫選は廿三日午前九時半から京城中學校庭で全鮮八中等學校選手百五十名參加の下に開催、大會委員長藤本府學務局長代理として古市京畿道內務部長、演技部役員長池田志願者訓練所長外官民關係者多數參列して火蓋を切つた、盛り上る銃後青年學徒の逞しい體力に物をいはせ激戰に次ぐ激戰を展開、觀戰愈熱下の府民觀衆に多大な感銘を與へ午後四時頃終了したが成績は左の通り

牽引繼走 ▲一位京師(四十二秒)▲二位龍中(四十三秒八)▲三位清州農業(四十五秒五)▲四位釜山一商(四十六秒七)▲五位培中(四十七秒九)▲六位清州商業(四十九秒)▲七位仁川商業(五十五秒二)▲八位京農(一分廿秒七)

手榴彈投擲突撃 ▲一位龍中(一分〇三秒六)▲二位清州農業(一分十秒一)▲三位釜山一商(一分十二秒)▲四位清州商業(一分十三秒九)▲五位京農(一分廿六秒四)▲六位京師(一分廿八秒四)▲七位仁商(一分四十六秒)▲八位培中(一分四十秒五)

寫眞=朝鮮神宮奉贊、明治神宮國民體育大會豫選國防競技のうち牽引繼走

障碍通過競走 ▲一位清州商業(四十二秒一)▲二位清州農業(四十三秒一)▲三位仁商(四十六秒)▲四位京師(五十秒)▲五位龍中(五十一秒)▲六位釜山一商(五十三秒五)▲七位培中(五十五秒卅)▲八位京農(一分五秒十二)

土嚢運搬繼走 ▲一位清州商業(一分卅三秒一)▲二位釜山一商(一分卅三秒)▲三位培中(一分卅四秒六)▲四位京師(一分卅四秒二)▲五位清州農業(一分卅七秒二)▲六位仁川商業(一分卅七秒二)▲七位龍中(一分卅七秒六)▲八位京農(一分四十六秒三)

行軍競走 =四粁= ▲一位清州農業(廿分十四秒五)▲二位清州商業(廿分廿六秒四)▲三位京師(廿二分〇八秒)▲四位京農(廿二分廿七秒九)▲五位龍中(廿二分四十六秒)▲六位培中(廿四分〇八秒五)▲七位仁川商業(廿五分〇一秒四)▲八位釜山一商(廿九分四十秒)

なほ五種目を通しての各學校別の總得點數による順位は左の通りで、このハチームの中から銓衡の上奉贊大會へ出場させる

一等 清州農業(四十點)
二等 清州商業(卅八點)
三等 京師(卅三點)
四等 龍中(廿九點)
五等 釜山一商(廿三點)
六等 培中(十九點)
七等 京農(十七點)
八等 仁川商業(十七點)

秋季京城實業野球リーグ戰
鐵道の優勝濃厚
對殖銀一回戰に快勝

京城實業野球秋季リーグ戰殖銀對鐵道の一回戰は廿三日午後一時から京城球場で藤井(鐵)佐田、藤井(殖)四氏審判の下に殖銀先攻で開始、三對二で鐵道先づ一勝、試合時間二時間五分

鐵道	002001000A
殖銀	000000011

2―3

◇三壘打川上◇二壘打小川◇併殺鐵道(3)市川―曾田―清水、市川―長谷川、市川―曾田―清水◇試合時間二時間五分

戰評 殖銀は打線の順位を一新して鐵道に對戰兩軍共……一戰を獲得せねばならない、……にひびく大事な一戰でかつた、二敗する殖銀の打棒は中村攻略に十字砲火を集中し、しばしば鐵道を窮地の危きにまでせめ押したが鐵道の內野陣に併殺を喫しむざむざ好機を逸したのは惜しかつた、鐵道の一勝は愈よ優勝濃厚となつた(須山)

府廳先勝
遞信覇氣なし

京城實業野球秋季リーグ戰府廳對遞信の一回戰は廿三日午後三時四十分から京城球場で平井(球)土井、勝井、龜井(鐵)四氏審判の下に府廳先攻で開始、亂戰のうち結局五對四で府廳一勝、閉戰同五時廿分

府廳	010002000
遞信	000000004

5―4

戰評 遞信は松元投手に牛耳られ而も府廳の先取得點に覇氣を失ひ意氣銷沈のうちに試合は八回まで坦々として進められ九回表眞田の二失で二點を獻上して五對零のまま府廳押切るかと見えたが九回裏廣島の失策に端を發し松元の好投が激發し四死の四球と四暴……

秋の六大學野球リーグ
慶應辛勝
早大涙を呑む

【東京電話】東京大學野球秋季リーグ早慶戰は二十三日午後一時から早大先攻で開始一A對零で慶應快勝す、閉戰三時五分

バッテリー
早大 石黑―小野
慶應 山村―井上

早大	000000000
慶應	00000001A

1A―0

若人の讃歌高し
明治神宮夏季大會第二日

【東京電話】神宮夏季大會の第二日、二十三日は秋季皇靈祭日の穏やかなスポーツ日和に惠まれて昨日に引續き外苑水泳場、横濱海洋道場に若人日本の讃歌も高らかに敢闘が繰展げられた、けふは水上海洋兩競技とも全國自決勝の日だつた外苑水泳場の水上戰技の華は午前千駄ヶ谷大學高專の水泳決勝戰によつて切られた都內各大學、高專選手、觀衆席應援團、觀衆席に溢れ、國民學校兒童の溌溂さながらの盛況で、この日も……

一方横濱海洋道場では午前九時中等學校海洋競技に水の祭典第二日の幕を開けた、無限に蒼い大空の色を映した初秋の海に白馬のやうに浮ぶ端艇やヨット競技は日本式の和船競技は青少年團および中等、府縣和船應援團選手權抗漕、水雷艇、中距離泳、海上呼物の海軍々人遠泳など海國日本にふさはしい熱戰振りで白波を蹴つて展開されて行つた

三重縣に凱歌
府縣對抗海洋競技

【横濱電話】神宮海洋競技最終日は二十三日横濱海洋訓練道場で擧行、この日快晴、北東の風九メートルで帆走競技には快的コンディションであるが游泳競技には波高く參加選手の苦闘が豫想され定刻より遅れて午前九時半から大會は開始、帆走三回戰により熱戰の火蓋を切つた、戰績左の如し

▲府縣對抗帆艇競技

決勝 1、三重(內村、坂井、衛藤、田中利德)8分51秒、2香川、3千葉

▲青年團府縣對抗百五十米着水運搬競技

決勝 1、愛知(岩崎達口、坂鶴清、梁田治一)2分19秒6、2、岡山(岡山)3、滋賀

▲一般女子距離泳救助競技決勝 1、井川マサヨ(鐘紡淀川)九〇點四、2、保科(府立六女)3、木住野(同上)

▲青年團府縣對抗六百米海水泳

第一日優勝 青年團府縣對抗 決勝 1、滋賀(田中、松岡、平岡)8分1秒2、2、福岡、3、岡山

對抗1、滋賀二四2、岡山二三3、福山二〇4、愛知一四5、廣島、山口二二7、靜岡四8、茨城、千葉二二

▲男子中學府縣對抗百米背泳選通過者 1、藤井敏次郎(靜岡)一分二三秒四

▲男子中等府縣對抗二百米平泳選通過者 1、小幡清二(靜岡)二分五三秒二

▲女子中等百米平泳選通過者 1、河野恵子(京都)一分三三秒二

▲女子中學府縣對抗三百米海浪泳選通過者 1、廣島四分一九秒八

▲青少年團府縣對抗六百米海泳選通過者 1、滋賀八分十秒八

▲大學、高專對抗三百米個人メドレー 1、岩田、平生(東大)五〇分一六秒2、上村、齋藤(東大)3、宮本、中塚(早大)4、岡野、今川(慶應)5、有坂、平松(慶應)

ラヂオ

二十四日(水)

朝

六・〇〇(東)ラヂオ體操▲六・二〇(東)レコード▲六・四〇(京)『戰敗の信念』栗原民雄▲七・〇〇(東)時報、ニュース▲六・二〇(東)ニュース▲七・二五(東)ピアノ獨奏向坂壽美子▲七・四〇(城)宮城遙拜・天氣見込▲七・五〇(城)古事記講話(5)久松潜一▲八・二〇(城)氣象通報▲一〇・〇〇(東)『カセハヤシダヨヨハアタダ』澤田暁美子外▲一〇・二〇(城)『國民皆勞と婦人』津田節子▲一〇・四〇(東)レコード▲一一・〇〇(東)音樂『港』東京兒童合唱隊

晝

正午(東)時報(城)歡編外▲〇・〇五(大)輕音樂『ハンガリヤ舞曲第五番』浪速管絃樂團▲〇・二〇ニュース▲二・〇〇(東)ヴァイオリン獨奏『シヤコンヌ』外 鮎美惠子2『保健婦から家庭のお母さま方へ』金子光▲二・〇〇(東)日本文學物語『新撰和歌集』松田武夫▲二・三〇(城)氣象通報▲二・二五(京城第二)料理献立(釜山・清津・裡里中繼・朝鮮語)▲二・五五(東)ラジオ體操▲三・三〇ニュース、海上氣象(釜山・清津)▲三・五〇(東)職業紹介▲四・〇〇(東)朗讀講座『二年生』國朝鮮學教材の朗讀指導に就て』 神保格▲五・〇〇(東)浪花節太中軒雲月

夜

六・〇〇(裡)中島沿岸めぐり『南黄海の卷』裡里放送コドモ會▲六・二〇(東)シンブン▲六・二五ラジオメモ▲六・三〇(城)紋樂合奏(平壤・裡里入中)『ペツハ組曲第三番ニ長調』京城放送管絃樂團【釜山】ピアノ獨奏『ショパンの練習曲』外牛島毅生【清津】歌謠曲獨唱音樂團【成興】ラジオコメディ『燈火親む頃』大田保久外【大邱】ラジオ風景『結ぶ秋』大邱みどり會▲六・五〇(城)農家の時間▲六・五五公知事項、天氣見込▲七・〇〇(東)時報、ニュース▲七・二〇(城)軍報道の時間『朝鮮の演劇界に要望す』衛藤吉之助▲七・三〇(大)われらのうた『艦隊行進曲』外水野康孝マリユ、2島民の唄▲八・〇〇(名)歌謠曲『南を讃へる歌』外藤原亮子2ラジオドラマ『お蠶祝』…林太郎外▲八・四〇(大)漫才『南洋の珈琲』秋山右楽外▲九・〇〇(東)時事解說『西南亞細亞に於ける英・獨・ソの爭覇戰』岸偉一▲九・二〇ニュース(城)氣象通報・天氣見込外▲一〇・〇〇(東)時報(城)今日のニュース

第二

七・〇〇宮城遙拜▲正午(東)時報、默禱外▲〇・〇五新日本音樂(レコード)▲〇・一五諫國語講座梅園時成▲六・二〇うたのおけいこ(一)崔永燮▲六・四〇コドモの新聞▲六・四五『產金の重要性』鄭光熙▲七・二〇軍報道の時間▲七・四〇講演『グライダーの話』平田昭▲八・〇〇俗曲『神方曲』方龍鉉外【大邱】鮮洋合奏伽倻琴外▲八・二〇(東)實話『日本放送交響樂團』▲八・五二放送小說『秋雨』▲九・四〇初步國語講座

歌はぬ勝利(9)
山中峯太郎【作】
高木清【畫】

父性愛(一)

木立の深い近衞師團の外側を、隆と公子は、低い坂路へ下りて來た。雨らが路地になつてゐる。兩側とも長く生垣がつゞき、さかんに降りしきる雨の音に、どこの邸の庭さきもつゝまれて、木の多い邸の路地一帶が、しとくと濡りながら靜まりかへつてゐる。いかにも梅雨らしい。一方の生垣の中から、雨の音をゆさぶるやうな響が、庭木をとほして突然と聞えてきた。琴の音だつた。

ふと耳をすました隆が、番傘をかたむけて、ゆつくりと歩きだすと、

『オイ、公子、いゝ音だね』

ひどく感じたらしく、眉をあげてつぶやくのを、公子は、すぐに、はじきかへして云つた。

『下手だわよ。まだ初歩よ』

『うん、下手でも好い音だ。何といふ曲か、教へてくれ』

『千鳥だわ。男のくせに、お琴の曲なんか、知らなくていゝわ』

『はゝあ、琴の音は、日本的だぞ。千鳥か、あのキユーンといふ音は、小さい時に、兄の鷹から聞かされたのを、今でもおぼえてる……』

『知らないことよ』

公子は、ツンとしたきり、狹い坂道を右へまがつて行つた。雨にぬれてゐる若葉の香ひがする。あたりの窪地は、ずつと前に分譲してゐたのを、公子の父が一角を買ひとつたのである。「近衞文化村」とか云つてゐたと、公子は小さい時に、兄の鷹から聞かされたのを、今でもおぼえてゐる。

『文化村なんて、意味ないぢやないか。何でもかでも文化と名をつけると、いゝものらしく思つてるんだ』

そんなことも、鷹が知つた振りして、なまいきに云つてゐた。その兄も、今は帝大の法學部に入つてゐる。兄と妹の自分と、子供は二人だけの、父は『臼內鑛具製作所』といふ會社を、滿田の新興地に經營してゐて、とても忙しいらしく、公子とは、ほとんど話をあはせたことがない。毎日三人の女中を使つて、朝から夜まで家中を、ハキハキと切りまはしてゐるのが、新しく雇ひ入れたタカといふのが、まだ十七。これは「買出し女中」といはれてゐる。店のものに長い行列をつくつて、お台所のものが買へない。毎日、とても時間が掛るし、この方を專門のタカが一日に何回となく出て行く。公子の自分は、そんな家の中のことなど、手つだひもせず知らなくてもいゝ『お孃さま』なのだが、今も雨の中の坂路を下りて來て、家が近くなつてくると、陰にさへ反抗せずにはゐられない、いらくしさが、いつものやうに、こみあげてくるのは、

——あたし、やつぱり、我がまゝなのかしら。

と、思つてみるのだけれど、わけなしに家の中の空氣が、たゞむやみに氣にいらないのである。

——何かしら壓迫されないものが、あるわ。たしかに……

家の中では、壓迫されない何ものかゞある。このやりきれない不滿が、いつのまにか重なつてきて、お母さまにさへ反抗せずにはゐられないのは、自分でも、ふしぎな氣もちである。今日も無斷で訪ねて來た伯母さまの方が、とても何だか懷しい氣がするのは、これも公子は、自分でもわけが解らずにゐる。自分のまはりのものが皆、自分さへも、何だか解らない。何が一體、家の中では滿たされないのだらう。

氣にいらない家、低い積石みたいな門柱に『臼內良策』と父の名の標札が、古く黑ずんだまゝ雨にぬれてゐる。黃色い洋館の應接室が綠樹の青葉にかくれてゐるのを公子は、チラッと見ながら、隆に急に甘えるやうに云つた。

『お兄さまが、あなたに會ひたがつてたわ』

カタリと鷹が門の上に、朴齒の音と共に立ちどまつた隆は、高く番傘をさしたまゝで、

『いや、おれは歸る』

『まあ、どうして、では何しにここへ來たの』

ムダ毛ヲ取レ
ひげ・むな毛 うで毛・すね毛
えり足其他身體中のムダ毛を簡快に除去する良薬なればぜひ一度は試みよ
男 女 毛深い方
多毛症の方は結婚前に之をあてねばならぬ人中に出ても體裁が悪く恥をかくから一番よくヤクこの除毛劑で早くハゲ去せよ使用者みな大喜び ハガキで申込ば詳しい說明書無代で進呈
東京市牛込局區江戸川町二〇
進文館藥品部

美と健康の素 素養常
メンソ クリーム

自分ながらうつとりとする化粧栄へ粉白粉では先づ!
パリモアー粉白粉
各百貨店・有名藥店化粧品店にあり

銃後に誇る
ポマード 香油
ニテオ
大阪 西勝商店

お靴の爲に一番良い
ユニオン靴クリーム

マツミ香油
マツミポマード
獨逸の電激的進出
マツミ香油の品良値段安し
MATSUMI TOILET OIL Pomade 油香ミツマ

品質優秀・耐力絶大・手挽用機械用・富士刄ニツトウ鋸刄
日富士號
大阪市西區立賣堀北通四丁目
八木機械工具合名會社
電話新町二〇四・五四四九番 振替大阪一三九二四番

農工用 鉱山用
高級各種ポンプ
責任マーク S.&K 専門製作卸
(新版カタログ進呈)
大阪市西區立賣堀北通四丁目
九喜勝三商店
電話新町七二一四・四九四〇番 振替大阪一八二一八番

あらゆる化膿性疾患に!!
化膿の病原たる淋菌、連鎖狀球菌、葡萄狀球菌等の各種球菌を撲滅するスルフォンアミド劑はその發見以來既に數年、幾多の研究段階的製品の簇出をみたが、眞に人體の解毒機能に即應する化學構造の發見合成によつて、その副作用を最少に減弱せしめ、その治療效果を最大に增强せしめ得たもの、實にレギオンの出現にほかならない
レギオンこそは、在來のものとは化學構造の異つた、最も進步した化學療法劑である
適應症
急性・慢性淋疾
化膿性婦人科疾患
歯槽膿漏・扁桃腺炎
丹毒・中耳炎
感冒・肺炎等
【包裝】錠劑(一錠中〇・三瓦)二〇錠 五〇錠 一〇〇錠 五〇〇錠(粉末・注射劑あり)
各地藥店に販賣す
品切の節は直接本社へ御照會を乞ふ
Ⓟ レギオン錠
製造發賣元 大日本製藥株式會社
大阪市東區道修町三丁目
A.7

SL―317
秋
素肌の美が目立つ
眞の健康に培かはれた潑剌の美肌を讃えて、いつも明るく
肌が荒れて、にきび、そばかすが增え、吹出物になやまされる。
柔肌の生氣がうせて容色がくもる
頭が重く、眩暈、肩凝を覺えて疲れ易い、みんな便秘のためなのです
ラキサトール錠は作用が溫和で習慣にならず、快い自然の通じをつけるので、婦人の常用に適します
10錠・四〇 50錠 一・〇〇 100錠 二・〇〇 (外地區を除く)
製造發賣元 株式會社 塩野義商店
大阪市東區道修町三丁目
京城府南大門通二丁目
下劑にラキサトール錠

絶滅セヨ積極的に
(以下、京日案內廣告・特別案內)
淋病、梅毒、高血壓、中風、(生殖器)痔、神經痛、腸胃病、婦人病、(月經)不順、胃腸病、リウマチ、ハレキ、クラス、ニ治ル振 其他諸病 佐藤電療所
京城府大和町一丁目 京城府本町二ノ三 京城分院

南大門通 電話本局七三九六番
北細亞タイムス 特派員 募集
鉄路電停前

カメラ レンズ交換と買入 京城府本町四丁目 野眞寫眞機店 電話本局五七一二四番

旅館 交通便利、宿料安價 中井旅館 京城府山町一ノ五 電話本局二〇七四番

京日案內廣告 御用命の御方は 京城府林町六十六 電話本局八五六二番 京日案內廣告社

料金表 一件一回 六行以上一行二十錢 一回二十錢…

雇人 醫師 京城府內 小兒科 電話龍山一七四六

求職 內地より今春來鮮 京城府內 電話本局四九一七

金融 電話 京城府內 電話本局二二三七番
電話 購買に就いて 電話本局5540番へ 電話本局3590番へ
雜件 貸店 西大門一丁目角 市內目抜きの場所 松木屋商店

特別案內
電話交換手採用 朝鮮林業開發株式會社
美容助手 東京美容院
女子事務員採用 秋野商店
社員招聘
貸家 東亞日新町三十七 有光
自動車 丸共商會
大釜
求住
賣精米機 島精米所

新興映畫
二十八日―二十三日
山路ふみ子 新田實 人藝娘の亂狂
一郎 カツワ松玉 靈幽な氣陽
浪花館

久しく御待たせいたしました御待ちかねの皆様え
新裝完備
近日開館
御期待くださいませ
京龍館

大陸劇場
廿四日ヨリ
文化映畫 12,01 3,20 6,48
曉の合唱 12,11 3,30 6,55
想ひ出の圓舞曲 1,52 5,12 6,37

城寶
演劇と實演二十四日マデ 二十日ヨリ
寶演ハ 東西樂劇團の つばくろ舞隊
映畫ハ エミル・ヤニングスの 支配者
平日十二時より 日曜祭日八時開場 夜部六時半より

東寶若草劇場
今週の上映番組
ニュース 文化映畫
高峰秀子の 女學生記
エノケンの 爆彈兒
平日正午開映 日曜日十時開場

松竹明治座
廿四日より上映時間表
實眞きなひな手 12,00 3,00 8,20
春青 1,50 5,00 8,10

朝日座
九月二十三日ヨリ
清水連天藝術部出演
全鮮萬才大會
特別出演 浪曲 光月 漫才 ペラペラ人間
名曲 與成 每夕六時開演

京日文化映畫劇場
毎週木曜日替
十八日より廿四日まで
★最後のポパイ漫畫大會★
1 朝鮮ニュース(一八號)
2 漫畫ポパイの大森林
3 前線便り(二信)
4 漫畫ポパイの大波
5 獨逸ニュース最終號
6 祖國への歌
7 ポパイの…
8 少年院(2卷)
9 日本ニュース(六七號)

東寶中央劇場
十八日―二十四日
日本ニュース 文化映畫 上海
海外ニュース 獨逸の月
日曜日午前九時半開場

日活 喜樂館
二十日ヨリ上映時間表
文化映畫 ニュース 1,45 5,40
愛染 交叉點 2,20 6,05
戀劍 光櫻 吹雪 12,00 3,50 7,35

和信映畫館
十九日より廿五日迄 日曜祭日は午前十時半より
1 日本ニュース
2 朝鮮ニュース
3 ヤシマ文化映畫 山の樂園
4 ホームグラフ
東日大毎文化映畫 伊太利の國民學校
日本文化協會製作 清水宏監督 横山準 吉野亭 ともだち(全二卷)

本町三 京劇
十八日ヨリ二十四日マデ
羅門光三郎 松浦妙子 花鳥小丸 丸山 闘 眼
新田實 高山廣子 女性